



- ### 主なツーリズムスポット
- | | | | | | |
|------------------|-----|----------------|-----|--------------------------|-----|
| ① 尼崎城 | P 3 | ⑨ 甲子園歴史館 | P12 | ⑰ 西宮市立郷土資料館分館
名塩和紙学習館 | P13 |
| ② 寺町 | P 4 | ⑩ 灘の酒蔵(今津郷) | P 9 | ⑱ 兵庫県立海洋体育館 | P11 |
| ③ 尼崎閘門(尼ロック) | P11 | ⑪ 灘の酒蔵(西宮郷) | P 9 | ⑲ 芦屋市谷崎潤一郎記念館 | P 6 |
| ④ 兵庫県立尼崎の森中央緑地 | P12 | ⑫ 西宮神社 | P 9 | ⑳ 芦屋市立美術博物館 | P14 |
| ⑤ 武庫川コスモス園 | P 8 | ⑬ 兵庫県立甲子園浜海浜公園 | P11 | ㉑ 虚子記念文学館 | P 6 |
| ⑥ 尼崎市立歴史博物館田能資料館 | P14 | ⑭ 新西宮ヨットハーバー | P11 | ㉒ ヨドコウ迎賓館 | P 6 |
| ⑦ 西宮能楽堂 | P12 | ⑮ 廣田神社 | P12 | ㉓ 高座の滝 | P 8 |
| ⑧ キッザニア甲子園 | P11 | ⑯ 門戸厄神(松泰山東光寺) | P12 | | |



まるごと阪神南体験ぶっく「あにあん」
 兵庫県阪神南県民センター 県民・産業振興課
 〒660-8588 兵庫県尼崎市東難波町5-21-8
 TEL06-6481-7679 FAX06-6481-4387

あ に あ ん

まがさき しのみや

[あにあん]
 尼崎・西宮・芦屋を愛し、
 楽しむ人のこと

まるごと
阪神南
体験ぶっく

保存版



阪神南の
時を
あそぼう

兵庫県阪神南県民センター

あにあん 倶楽部

会員募集

あにあん倶楽部とは、尼崎、西宮、芦屋という個性あふれる3都市を抱える阪神南地域の魅力を楽しみ、その発信を行う倶楽部です。3つの都市にお住まいの方や、お勤め先のある方、同地を愛する方などを対象に倶楽部会員を募集中です。

阪神南(尼崎・西宮・芦屋)の情報を発信したり、イベントなどのPRで盛り上げてみませんか？
入会費や年会費はもちろん無料。
ぜひご登録ください！



入会特典

入会特典として、あにあん倶楽部のイベント参加、各種プレゼントなど盛りだくさん！



お問い合わせ先

兵庫県阪神南県民センター 県民・産業振興課
06-6481-7679

あにあんとは…

尼崎(あ)、西宮(に)、芦屋(あ)の3つの街を愛し、それぞれの魅力を楽しむ人(ん)のこと。

アニワン

尼崎・西宮・芦屋エリアのお散歩と夕日を眺めることが大好きな女の子。明るく、元気で前向きな性格。



…を探しに。

個性的な3つのまち。
長い時を経てまた新たな城が築かれる城下町・尼崎。
自然豊かで街と文化の魅力にあふれる西宮。
ハイセンスで全てがスタイリッシュな芦屋。
美しく表情を変える四季の移ろいの中、
豊富に残された歴史の足跡をめぐり
ものづくりや文化を学ぶことができる。
さまざまな体験を通して
もっと、ずっと好きになる場所。
あなたもとおきのなにかを探しに
3つのまちを愛する「あにあん」になって
阪神南をめぐってみませんか。

Contents

1. 寺町・城下町をめぐり 尼崎の旅 03-04p
2. 阪神間モダニズムを訪ねる 05-06p
3. 阪神南(六甲山麓)・四季の移ろいに浸る 07-08p
4. 西宮・酒蔵ほろ酔いめぐり 09p
5. 阪神南のスイーツ 10p
6. 家族で体験～学ぶ～ 11-12-13p
7. 阪神南地域の美術館・博物館 14p



ガイドブックの凡例

- 🕒 …開館時間
- 📍 …住所
- 🗓 …休館日
- 💰 …料金
- 🚗 …アクセス
- ☎ …問い合わせ番号

表紙の写真

- ①桜蘭(さくら)の散歩道(西宮市)
- ②星空に浮かぶ尼崎城(尼崎市)
- ③武田尾廃線跡(西宮市)
- ④夕照の武庫大橋(尼崎市)
- ⑤芦屋川桜模様(芦屋市)
- ⑥川の煌めき(西宮市)
- ⑦爽快なキャナルの眺望(芦屋市)

※掲載の施設は、天候、メンテナンス、イベント開催などにより臨時に休業する場合があります。また団体料金や各種割引料金は記載しておりません。各施設の営業状況は事前にオフィシャルサイト等をご確認ください。



寺町・城下町をめぐる 尼崎の旅 *Walking*

阪神沿線 尼崎



あまがさきじょう 尼崎城

尼崎城は江戸初期に尼崎藩主の戸田氏鉄が築き、1873年の廃城令に伴い取り壊されました。城は江戸中期の「尼崎城分間絵図」などを基に高さ約24メートルの四重天守と二重の付け櫓を鉄筋コンクリート造りで再建されています。内部はエレベーターが設けられているほか、当時の天守や本丸、城下町を再現したVRシアターが設置されているなど、楽しく歴史を体験・体感できます。

📍 尼崎市北城内27
🚶 電車→阪神尼崎駅より徒歩約4分



かんこうあんないじょ あまがさき観光案内所



あまがさき観光案内所は、阪神尼崎駅北側の中央公園内にあり、観光スポットやグルメ情報など尼崎の観光情報をご案内しています。大人気商品の「あまらむね」をはじめ、地元で愛される名物の品々を取り揃えたおみやげ品も多数販売しています。また、毎月第三土曜日には、尼崎産の野菜「あまやさい」や地域の名産品を販売するミニマルシェを定期開催しています。

🕒 09:00～17:00
📍 尼崎市神田中通1-4 中央公園内
🚶 電車→阪神尼崎駅すぐ



さくらいんじや 櫻井神社



尼崎城最後の城主、櫻井忠興公をまつる神社。御祭神は、初代櫻井松平信定公より忠興公まで十六柱。旧西三ノ丸跡に鎮座し、境内には築城当時の外堀橋杭・礎石や幕末の本丸御殿棟瓦等が残っています。

📍 尼崎城南城内116-11
🚶 電車→阪神尼崎駅より徒歩約7分
📞 櫻井神社 06-6401-6643



城下町の面影残す寺町へ

寺町の始まりは、江戸時代初期。尼崎城を築城するにあたり、寺院が1カ所に集められたことに由来します。現在も11カ寺が軒を連ねる界隈は、阪神間で唯一の城下町として栄えた往時の面影を残すたたずまいが魅力。国指定の重要文化財をはじめ、多くの文化財の宝庫です。

📍 尼崎市開明町・寺町
🚶 電車→阪神尼崎駅より徒歩約5分

てらまちちふくじんめぐり 寺町七福神めぐり



左下記マップの①～⑦の神社・お寺をめぐり長寿・開運・招福などそれぞれの利益を願い参拝します。中央四丁目商店街で「忍たま乱太郎」の尼子騷兵衛氏によるオリジナル色紙(500円)をゲットし、朱印を集めながらめぐっていきましょう。

📞 尼崎中央四丁目商店街振興組合 06-6413-2070



ほんこくじ 本興寺

法華宗(本門流)の大本山で、1420年に当時の管領、細川満元公の寄進により開創されました。日隆大聖人が著された三千余帖(三百余卷)の「御聖教」が格護されているほか、国指定重要文化財の太刀「数珠丸」をはじめ、県や市の文化財など宝物も多く所蔵しています。

📍 尼崎市開明町3-13
🚶 電車→阪神尼崎駅より徒歩約5分
📞 本興寺 06-6411-3217



きふねじんじや 貴布禰神社

代々尼崎城主の祈願所を務め、古くから雨乞いの神として知られています。毎年8月1日・2日には各町から出されるだんじりでお賑わいます。

📍 尼崎市西本町6-246
🚶 電車→阪神出屋敷駅より徒歩約7分
📞 貴布禰神社 06-6411-0170



あまがさきのしょうてんがい 尼崎の商店街

阪神尼崎駅前には「中央一番街～五番街」「三和本通商店街」など多くの商店街やマーケットが集中しています。今日の晩御飯のおかずから、ファッションまであらゆるものが揃っています。ちょっとレトロな雰囲気も味わえるディープスポットです。



天ぷら・かまぼこ「尼崎餅千」

📍 尼崎市の阪神尼崎駅西側一帯
🚶 電車→阪神尼崎駅より徒歩約2分



尼崎中央四番街の七福神

ここにも寄ってこ!

あましんかいかん 尼信会館

尼崎信用金庫が保有する歴史的に貴重な資料や世界170か国の金貨銀貨を展示したコインミュージアムなどがあります。

🕒 10:00～16:00
📍 尼崎市東桜木町3
🕒 毎月・祝(土・日の場合開館)、12/29～1/5
📞 入館無料
🚶 電車→阪神尼崎駅より徒歩約5分
📞 尼信会館 06-6413-1121



せかいのちよきんぼこはくぶつかん 世界の貯金箱博物館

世界各国の貯金箱を約14,000点収蔵の全国でもユニークな博物館。

🕒 10:00～16:00
📍 尼崎市西本町北通3-93
🕒 毎月・祝(土・日の場合開館)、12/29～1/5
📞 入館無料
🚶 電車→阪神尼崎駅より徒歩約5分
📞 世界の貯金箱博物館 06-6413-1163



くるむじんじや 来恋夢神社

2014年に貴布禰神社の宮司により創建された三和本通商店街の守り神。縁結び以外にも学業・健康など商店街を訪れる様々な縁と結ばれるようお守りくださっています。

📍 尼崎市建家町三和本通商店街内
🚶 電車→阪神尼崎駅より徒歩約10分
📞 三和本通商店街振興組合 06-6411-6990



だいかくじ 大覚寺

605年百済の高僧、日羅上人が創建したと伝えられている尼崎最古の寺。節分には豆まきや「大覚寺身振り狂言」(兵庫県ふるさと文化賞受賞)の奉納や「昆布だるま」の授与が行われます。

📍 尼崎市寺町9
🚶 電車→阪神尼崎駅より徒歩約6分
📞 大覚寺 06-6411-2705



ちようおんじ 長遠寺

日恩が1350年に創建したと伝えられており、本堂、多宝塔は国の重要文化財に、客殿、庫裏、鐘楼は県の重要文化財に指定されています。

📍 尼崎市寺町10
🚶 電車→阪神尼崎駅より徒歩約10分
📞 長遠寺 06-6411-0573



あまがさきえびすじんじや 尼崎えびす神社

醍醐天皇時代の創建であると伝えられており、「尼のえべっさん」として知られています。海の市・尼崎でも「えべっさん」の愛称でお祀りされ、そのご神徳により漁業人たちの生活が繁栄し、現在の商業・工業への発展へとつながったといわれています。

📍 尼崎市神田中通3-82
🚶 電車→阪神尼崎駅より徒歩約3分
📞 尼崎えびす神社 06-6411-3859





甲子園の華やかなりしモダニズム

大正期から昭和初期にかけて、阪神間モダニズム文化が栄えた甲子園。今も貴重な近代建築を探索することができます。また建築史上の価値が高いだけでなく、昭和初期から進められた甲子園一帯のリゾート化において、大きな役割を果たした建物も。武庫川女子大学甲子園会館(旧甲子園ホテル)も、そのひとつです。



武庫川女子大学甲子園会館 (旧甲子園ホテル)

国の近代化産業遺産、有形文化財登録のライト式建築。「打出の小槌」がテーマのオーナメントや緑釉瓦、市松格子など日本の伝統美も随所に。

- 西宮市戸崎町1-13
- 電車→JR甲子園口駅より徒歩約10分
- 武庫川女子大学 甲子園会館庶務課
- 見学受付専用ダイヤル 0798-67-0290
- 通常は非公開。事前相談及び電話にて見学予約が必要。



芦屋モノリス

1929年に通信省芦屋別館として建造。2005年に建築デザイナー佐藤一郎によるリノベーションが行われ、芦屋モノリスとして新たにオープンしました。ネオルネッサンスとアールデコの融合による華やかで洗練された空間で、チャペルやレストランでの食事をお楽しみいただけます。

- 11:00~19:00(土日祝10:00~20:00)
- 芦屋市大槻町5-23
- 火・水曜日
- JR芦屋駅から徒歩5分、阪神芦屋駅から徒歩4分
- 0797-38-3382
- 【レストランご予約、お問い合わせ】
- 11:30~15:30(L.O.14:30)
- 定休日:水曜日・婚礼のある土日祝日
- 0797-38-3355



ヴォーリズのミッション建築

阪急沿線 西宮

西宮市内には、教師や実業家の顔も持つアメリカ人建築家ウィリアム・メレル・ヴォーリズの手による2つの大学があります。両校ともプロテスタントのミッションスクールで、スパニッシュミッション様式が特徴。自らも敬虔なキリスト教徒であり、布教活動を志して来日したヴォーリズの真骨頂です。

神戸女学院

ヴォーリズの妻、満喜子夫人の母校。随所にほどこされた装飾が印象的なモーゼス・スミス夫人記念講堂や図書館本館閲覧室など、内部空間も見逃せません。

- 西宮市岡田山4-1
- 電車→阪急門戸神社駅より徒歩約10分
- 神戸女学院 総務課 0798-51-8505
- 通常は非公開。見学希望者は問合せが必要。

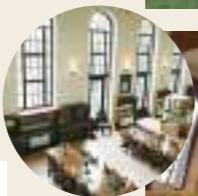

関西学院大学博物館

図書館として使用していた時計台に、学院創立125周年を記念して開設。学院の歴史を踏まえた展示や企画展を通して、大学の研究や教育の成果など、さまざまな情報を発信しています。

- 9:30~16:30(入館は16:00まで)
- 西宮市上ヶ原一番町1-155
- 不定休(原則、日祝日)
- 無料
- 電車→阪急甲東園駅より徒歩約15分
- 関西学院大学博物館 0798-54-6054



武庫大橋

JR沿線 尼崎・西宮



武庫川の downstream、国道2号線の尼崎市～西宮市間に架かる橋。橋梁設計技術者の増田淳が手がけ、細部まで美しい高欄や歩道のバルコニーなど、美観を強く意識したデザインが特徴です。

- 尼崎市、西宮市(国道2号、武庫川)
- 電車→JR甲子園口駅より徒歩約14分

谷崎潤一郎「細雪」の世界が甦る

映画やドラマ、舞台でも何度となく描かれてきた不朽の名作「細雪」。芦屋は主役の三姉妹が住む街であり、市内の名所もそこかしこに登場します。また作者の谷崎自身が当地で婚礼をあげ、一時期は居住もしていたことから、彼ゆかりの場所も随所に。いくつかの谷崎作品はこの地で産声を上げました。



高浜虚子

明治から昭和期に活躍した俳人の高浜虚子。芦屋川河畔に、俳句の「季題」となる豊かな自然に囲まれた文学館があります。

虚子記念文学館

高浜虚子に関する資料を公開・保存する文学館。虚子の直孫で俳誌「ホトギス」名誉主宰・稲畑汀子氏の住居に隣接しています。

- 10:00~17:00(入館は16:30まで)
- 芦屋市平田町8-22
- 月曜日、祝日・振替休日の翌日、年末年始他
- 一般500円、18歳以下300円
- 電車→阪神芦屋駅より徒歩約15分
- 虚子記念文学館 0797-21-1036



富田碎花旧居

阪神沿線 芦屋



- 10:00~16:00(入館は15:00まで)
- 芦屋市宮川町4-12
- 月・火・木・金・土、12/29~1/3、8/13~8/19
- 電車→阪神打出駅より徒歩約5分
- 芦屋市教育委員会社会教育部生涯学習課 0797-38-2091



「兵庫県文化の父」といわれた詩人・富田碎花の遺品や原稿・書簡・民俗資料などをパネル写真とともに展示。かつて谷崎潤一郎も居住し、松子夫人と婚礼をあげたとされる歴史的建造物です。

カトリック夙川教会



尖塔が美しいネオゴシック様式の建築。修復された日本最古のカリヨンの鐘が響く教会は、バザーや音楽演奏会を通じて地域からも親しまれています。

- 西宮市霞町5-40
- 電車→阪急夙川駅より徒歩約5分
- カトリック夙川教会 0798-22-1649



滴翠美術館

故山口吉郎兵衛収集の古美術類を展示。安井武雄による建築物で、関西のモダニズム建築20選にも名を連ねています。

- 10:00~16:00(入館は15:30まで)
- 芦屋市山芦屋町13-3
- 月曜日、夏季・冬季
- 大人630円、高校大学生420円、中学生以下無料
- 電車→阪急芦屋川駅より徒歩約8分
- 滴翠美術館 0797-22-2228



アートと楽しむ芦屋モダニズム建築

甲子園と同様に、阪神間モダニズム文化が開いた芦屋。現在も瀟洒な住宅地として憧憬を集める山の手には、当時のきらびやかな暮らしが垣間見えるモダニズム建築がいくつも残されています。美術館として活用されている建物も多く、建築とアートを共に楽しむひと時は格別です。

ヨドコウ迎賓館(旧山邑家住宅)

日本に残る数少ないフランク・ロイド・ライト設計の建築で、国指定重要文化財。2月~4月に迎賓館とゆかりの深い明治時代の豪華な雑形も展示しています。

- 10:00~16:00(入館は15:30まで)
- 芦屋市山手町3-10
- 月・火・木・金(祝日の場合閉館)
- (雑形展示期間中は月・木のみ休館)
- 大人・大学生500円、小中高校生200円、シルバー(65歳以上)400円、障害者300円
- 電車→阪急芦屋川駅より徒歩約10分
- ヨドコウ迎賓館 0797-38-1720
- 淀川製鋼所IR室PRグループ 06-6245-9103



ここにも寄ってこ!

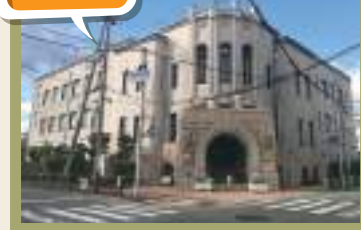

芦屋警察署

1927年に建てられた芦屋警察署旧庁舎は口マネスク様式で建てられたもの。玄関部分が保存され、現在の庁舎では玄関アーチのミズクの彫刻など当時の雰囲気を感じることができます。

- 芦屋市公光町6-7
- 電車→阪神芦屋駅より徒歩約1分



阪神南(六甲山麓) 四季の移ろいに 浸る *feel nature*

四季の花を楽しむ

にしのみやしきたやまりよくかしよぶつえん
西宮市北山緑化
植物園 **阪急沿線 西宮**

緑豊かな山々に囲まれ、春には桜、秋には紅葉など四季折々の植物が楽しめる植物園。園内にある数寄屋造りの「北山山荘」では、日本庭園や滝のある雅な景観が魅了します。

- ① 終日入園可
(緑の相談所・温室は10:00~16:00)
- ② 西宮市北山町1-1
- ③ 年中無休(緑の相談所・温室は水曜日及び12/29~1/3休館)
- ④ 無料
- ⑤ 電車→阪急夙川駅より阪急バス約15分柏堂町下車、徒歩すぐ
- ⑥ 西宮市北山緑化植物園 0798-72-9391



絶景と温泉を楽しむ

JR沿線 西宮



じさいあーるふくちやませんはいせんじき
JR福知山線廃線敷
かつて国鉄の福知山線が走っていた廃線敷。トンネルや橋などが残っており、紅葉や新緑など四季折々の武庫川の渓谷河畔がとて綺麗です。

※暗い場所があり、通行には懐中電灯などが必要です。また通行については危険な場所もあるため自己責任でお願いします。

- ① 西宮市塩瀬町など
- ② 電車→JR武田尾駅より徒歩約15分
またはJR西宮名塩・生瀬駅より徒歩約15分
- ③ 西宮観光協会 0798-35-3321

武田尾温泉

豊富な自然に囲まれた武庫川を望む秘湯。豊臣方の落武者だった武田尾直蔵が発見したという伝説が残っています。冬のポタン鍋など、四季の味覚と良質な温泉でごゆっくり。

- ① JR武田尾駅近辺



芦屋川 **阪急沿線 芦屋**

沿岸には重要文化財旧山邑家住宅(ヨドコウ迎賓館)や登録有形文化財芦屋仏教会館など歴史的建造物が立ち並び、阪神間モダニズムの面影が残ります。春には「さくらまつり」が開催される桜の名所としても知られています。

- ① 芦屋市西山町(開森橋)
- ② 電車→阪急芦屋川駅より徒歩約2分

桜に見入る公園へ



夙川公園

JR・阪神・阪急沿線 西宮

夙川の河川敷沿いに香榎園浜の海岸部から銀水橋までの約4kmに渡る公園。特に春はソメイヨシノを中心とした桜が見事に咲き誇り、多くの花見客で賑わいます。

- ① 西宮市大井手町ほか
- ② 電車→阪急夙川駅、苦楽園口駅、JRさくら夙川駅、阪神香榎園駅各駅より徒歩すぐ
- ③ 西宮市公園緑地課 0798-35-3611



武庫川鬘の渡しコスモス園 **阪急沿線 尼崎**

かつて旧西国街道の武庫川の渡し場があり、近くにある茶屋の主人の顔にちなんで「鬘の渡し」と呼ばれていた場所が地元ボランティアによって平成15年コスモス園に生まれ変わりました。約550万本を超えるコスモスが河川敷に咲く風景は美しく、秋の花の名所として親しまれています。

- ① 10月中旬~11月中旬
- ② 尼崎市常松2及び西昆陽4の武庫川河川敷
- ③ 電車→阪急武庫之荘駅より阪神バス約20分西昆陽下車、徒歩約5分
- ④ 尼崎市都市整備局土木部
公園計画・21世紀の森担当 06-6489-6530



兵庫県立西宮・芦屋でハイキングにGO!

初級から上級までハイキングコースに事欠かないのは、六甲山系に抱かれた自然豊かな土地だからこそ。峡谷や滝など見所が多いのも嬉しいポイントです。風光明媚な景色を堪能しながら、のんびりと歩きたい方も、装備や服装もバッチリ整えて本格的な山登りをしたい方も、それぞれに楽しめるでしょう。



高座の滝 **阪急沿線 芦屋**

芦屋川の支流、高座川の上流にかかる落差10mの夫婦滝。芦屋ロックガーデンへの登山口にあたり、滝の横には藤木九三のレリーフがあります。

- ① 芦屋市奥山
- ② 電車→阪急芦屋川駅より徒歩約30分
- ③ 芦屋市地域経済振興課(芦屋観光協会事務局) 0797-38-2033

芦屋ロックガーデン **阪急沿線 芦屋**



芦屋川上流にあるごつごつとした花崗岩が並ぶ岩山の景観は圧巻。日本のロッククライミングの発祥地として知られており、その名は第一人者であった藤木九三の命名によるものです。

- ① 芦屋市奥山(ロックガーデンへの入口)
- ② 電車→阪急芦屋川駅より徒歩約30分



兵庫県立甲山森林公園 **阪急沿線 西宮**

甲山山麓に広がる83ヘクタールの広大な森林公園。春の桜や秋の紅葉が美しく、森林浴やバードウォッチングに最適です。「兵庫県森林浴50選」や「日本の都市公園100選」にも選定されています。

- ① 西宮市甲山町43
- ② 電車→阪急甲陽園駅より徒歩約25分
- ③ 甲山森林公園管理事務所 0798-73-4600



阪神間随一の夜景スポット



東六甲展望台 **JR・阪神・阪急沿線 西宮**

芦屋と有馬を結ぶ芦有ドライブウェイ内にあり、標高645mに位置する東六甲随一の展望台。大阪平野から大阪湾、西は神戸港までを一望できる大パノラマが展開。「夜景100選」「日本夜景遺産」にも認定された美しい光景が広がります。

- ① 西宮市越水字社家郷山1-68
- ② 電車→JR芦屋駅、阪神芦屋駅、阪急芦屋川駅より阪急バス約20分展望台バス停下車、徒歩すぐ
- ③ 芦有ドライブウェイ株式会社 0797-38-0001

西宮・酒蔵ほろ酔いめぐり

Tour of sake brewery

日本遺産に認定 ~伊丹諸白と灘の生一本~

「伊丹諸白」と「灘の生一本」下り酒が生んだ銘醸地 伊丹と灘五郷が2020年6月、日本遺産に認定されました。江戸時代、伊丹・西宮・灘の酒造家たちは、優れた技術、良質な米と水、酒輸送専用の樽廻船によって、「下り酒」と称賛された上質の酒を江戸へ届け、清酒のスタンダードを築きました。

~西宮郷・今津郷~

阪神沿線 西宮

灘五郷のうち2つ、西宮郷と今津郷を抱える西宮。現在も市内に多くの酒造メーカーがあり、宮水仕込みの「灘の酒」を製造しています。利き酒や見学ができる酒蔵めぐりも大好評。併設のレストランで日本酒に合う食事をいただいたり、人気の酒蔵コスメを購入したりといったお楽しみも注目です。



酒蔵館(時蔵)

白鹿記念酒造博物館

辰馬本家酒造が創業320年を記念して昭和57年に設立した博物館。明治の木造蔵を利用した酒蔵館と酒に関する資料や笹部さくらコレクション(西宮市より寄託)等を公開する記念館が見学でき、隣接する白鹿クラシックスではお食事やお買い物も楽しめます。



白鹿クラシックス

- ◎ 10:00~17:00(入館は16:30まで)
- ◎ 西宮市鞍掛町8-21
- ☒ 火曜日(祝日の場合翌日、連休に含まれる場合は連休明け休館)、年末年始、夏期休暇
- ◎ 大人500円、小中学生250円(両館共通券、特別展は別料金)
- 🚗 電車→阪神西宮駅より徒歩約15分
- 📞 白鹿記念酒造博物館 0798-33-0008



大関甘辛の関寿庵



酒カステラや酒まんじゅう等、日本酒を使ったスイーツは併設のカフェでも楽しめる他、大関のしぼりたて原酒と本格焼酎を量り売りで販売するコーナーがあります。

- ◎ 10:00~18:00
- ◎ 西宮市今津出在家町3-3
- ☒ 1/1・2
- 🚗 電車→阪神今津駅より徒歩約12分
- 📞 大関甘辛の関寿庵 0798-32-3039



白鷹緑水苑



戦前まで多かった蔵元の住居と酒蔵が地続きになった「内蔵形式」の酒蔵を再現。ショップ、レストラン、日本酒バー、多目的ホールに加え、江戸末期から昭和初期にいたる蔵元の生活道具を展示しています。

- ◎ ショップ11:00~19:00他、施設により異なる
- ◎ 西宮市鞍掛町5-1
- ☒ 第1・3水曜日(蔵BARのみ祝日を除く月~金)
- 🚗 電車→阪神西宮駅より徒歩約8分
- 📞 白鷹緑水苑 0798-39-0235



日本盛酒蔵通り煉瓦館



蔵元ならではの日本盛の4種類の原酒の利き酒が出るコーナーやお酒やオリジナル化粧品を販売するショップをはじめ、しぼりたてのお酒と本格懐石料理が楽しめるレストラン、ガラス工房などもあります。

- ◎ 11:00~21:00(館内施設により異なる)
- ◎ 西宮市海用町4-28
- ☒ レストラン・ガラス工房/火、水、12/31、1/1
- 📞 売店/10月~3月:火、12/31、1/1・4月~9月:火、水
- ☒ 施設により異なる
- 🚗 電車→阪神西宮駅、又は今津駅より徒歩約15分
- 📞 酒蔵通り煉瓦館 0798-32-2525



今津灯台



大関の長部家五代目長兵衛が樽廻船や漁船の海路安全を願い1810年に創建。西宮市指定重要有形文化財となっています。

- ◎ 西宮市今津西浜町
- 🚗 電車→阪神久寿川駅より徒歩約17分
- 📞 大関(株)0798-32-2111



西宮神社

平安時代創建と伝えられる全国のえびす神社の総本社。「えべっさん」の愛称で親しまれ、特に「十日えびす」は多くの人で賑わいます。

- ◎ 西宮市社家町1-17
- 🚗 電車→阪神西宮駅より徒歩約5分
- 📞 西宮神社 0798-33-0321



阪神南のスイーツ



尼崎スイーツ
あまがさきスイーツ

阪急沿線 尼崎

大阪に隣接し、阪神間の有名店のパティシエを多く輩出している尼崎。市内には人気の和菓子店やケーキショップなど、バラエティに富んだスイーツショップが多数。



ケーキハウスショウタニ 武庫之荘店

色とりどりの洋菓子や、和三盆などを原料に使った「庄谷和の心」などの和風クッキーまで洋から和の豊富なラインナップ。武庫之荘店のカフェにはテラス席もあります。

- ◎ 10:00~19:00
- ◎ 尼崎市武庫之荘9-11-16
- ☒ 不定休
- 🚗 電車→阪急武庫之荘駅より
- 📞 阪神バス約5分徒歩下車、徒歩すぐ
- 📞 06-6434-1680



和風テイストが新鮮!



和スイーツも可愛い!

Riviere リビエール

武庫之荘に本店をもつ洋菓子店。創業1982年。現在、南武庫之荘に本店、ペーカリー、西宮市に支店があります。昔ながらの親しみやすい洋菓子から、ちょっぴりおしゃれなフランス菓子まで...

- ◎ 10:00~19:00(cafe L.O.18:00)
- ◎ 尼崎市南武庫之荘3-34-6
- ☒ 毎週火曜日(火曜祝日の際は、火曜営業、翌日振替休)
- 🚗 阪急武庫之荘駅より徒歩南へ10分
- 📞 06-6438-6433



缶もクッキーも可愛い!



夙川桜庵

夙川駅前のかき氷とクレープの専門店。フルーツをふんだんに使い、生地はミルフィーユの様にパリパリ。かき氷は冬でも楽しめます。



夏も冬も美味しい!

- ◎ 12:00~19:00
- ◎ 西宮市相生町6-1
- ☒ 月曜日
- 🚗 電車→阪急夙川駅より徒歩すぐ
- 📞 0798-75-1007



フルーツがたっぷり!

ARROW TREE 苦楽園店
西宮市内の青果店が発祥のスイーツショップ。だから新鮮なフルーツをふんだんに使ったケーキやパフェが楽しめます。

- ◎ 10:00~20:00
- ◎ 西宮市南越木岩町8-13
- ◎ 苦楽園第1ビル1F
- ☒ なし
- 🚗 電車→阪急苦楽園口駅より徒歩すぐ
- 📞 0798-70-6363



西宮スイーツ

にしのみやスイーツ

阪急沿線 西宮

阪神南エリアの中心、西宮にも多くのスイーツ店が軒を連ねます。ケーキ職人が店内でも製造している「工房型」のケーキ屋さんが多いのも特徴のひとつです。

芦屋スイーツ

あしやすスイーツ

JR沿線 芦屋

住人たちが上質なものを求める土壌で培われた芦屋スイーツ。全国区になっているブランドスイーツ店から新進気鋭のパティシエの新店など、スイーツの宝庫として常に注目を集めているエリアです。



芦屋洋菓子工房 シェアアサヤマ
芦屋の街にぴったりのオシャレなカフェ風の洋菓子工房。人気商品の「メルモ」を始めデコレーションケーキまで様々なスイーツをひとつひとつ丁寧に造っています。

- ◎ 11:00~19:00
- ◎ 芦屋市業平町2-18
- ☒ 月2回の3連休 火~木曜日
- 🚗 電車→JR芦屋駅より徒歩3分
- 📞 0797-35-1998



オシャレな街でスイーツを味わおう!

ポッシュ・ドゥ・レーヴ 芦屋

店名はフランス語でPochedu Rêve(ポッシュ・ドゥ・レーヴ)。「夢のポケット」という意味です。この言葉には、パティシエール(女性パティシエ)の夢、想いが込められています。

- ◎ 11:00~18:00
- ◎ ※日・火・水は焼き菓子のみの販売
- ◎ 芦屋市公光町
- ◎ 9番7号モントールビル101
- ☒ 月曜日
- 🚗 電車→阪神芦屋駅より徒歩1分
- 📞 0797-32-0302



家族で体験

～学ぶ～

Experience with family

子供たちが楽しく職業体験できる
キッズニアをはじめ、
海や自然を活かした学習施設がたくさん。
文化やスポーツを存分に学ぼう！

にしのみやのうがくどう
西宮能楽堂 阪神沿線 西宮
西宮市鳴尾町3-6-20
電車→阪神鳴尾・武庫川女子大前駅から
徒歩約5分
西宮能楽堂 0798-48-5570

能「高砂」ゆかりの「鳴尾」にある西宮能楽堂では、初心者にもやさしい解説やワークショップ、体験コーナー等「観るだけでなく、参加して楽しむ」公演を開催しています。各種公演及び発表会、稽古場としても利用できます。



ひょうごけんりつあまがさきせいしやうねんそうぞうげきじやう
兵庫県立芸術文化センター 阪急沿線 西宮



阪神・淡路大震災からの「心の復興、文化の復興」のシンボルとして開館。「KOBELCO大ホール」2,001席、「阪急中ホール」800席、「神戸女学院小ホール」417席からなり、芸術文化の発信拠点として様々な舞台芸術を展開しています。

西宮市高松町2-22
電車→阪急西宮北口駅より徒歩約2分
兵庫県立芸術文化センター
0798-68-0223

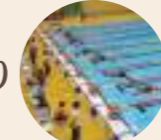

あまがさきの海辺で森づくり
兵庫県立
尼崎の森中央緑地 阪神沿線 尼崎



地域固有の多様な植物による100年の森づくりを推進しており、市民参加で植樹などを行っています。プールやウォーターパーク、フットサルコート、スケートリンクのある「尼崎スポーツの森」(有料)もあります。

尼崎市扇町
無料、尼崎スポーツの森は有料(施設により異なる)
電車→阪神出屋敷駅より阪神バス約12分
尼崎スポーツの森下車、徒歩すぐ
尼崎の森中央緑地パークセンター
06-6412-1900
尼崎スポーツの森 06-6412-1655
森づくり定例活動 / 第1日曜日・第3金曜日 9:45～12:00



足を延ばして!

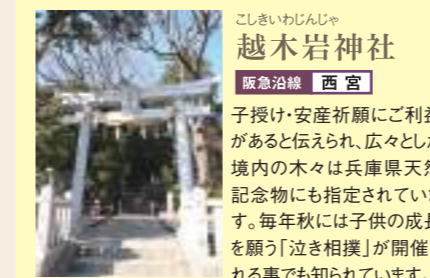

西宮市飯町5-4
電車→阪急甲陽園駅、又は苦楽園口より徒歩約15分
越木岩神社 0798-31-0009

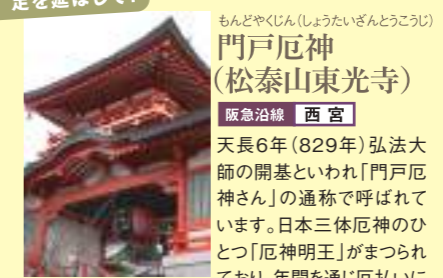

西宮市門戸西町2-26
電車→阪急門戸厄神駅より徒歩約10分
松泰山東光寺 0798-51-0268



こうえんれきしかん
甲子園歴史館 阪神沿線 西宮

阪神甲子園球場内に作られた甲子園の歴史が学べるミュージアム。阪神タイガース、高校野球を中心に、選手のユニフォームやサインなどファンにはたまらない展示物の数々。VR体験コーナーでは夏の高校野球第100回記念大会の開会式や決勝戦の映像をお楽しみいただけます！

10:00～18:00、11月～2月10:00～17:00
(入館は閉館時間の30分前まで)
※高校野球開催時など催し物により変動します。
西宮市甲子園町1-82 阪神甲子園球場16号門横
月曜日(試合開催日・祝日の場合開館)
年末年始、メンテナンス休館
大人600円、小人(4歳～中学生)300円
電車→阪神甲子園駅より徒歩約5分
甲子園歴史館 0798-49-4509

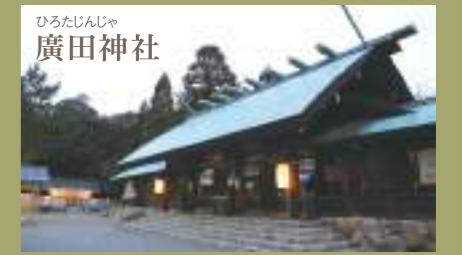

ひろたじんじや
廣田神社
「日本書紀」に廣田の国(芦屋・西宮から尼崎西部)に神功皇后により創建された事が記されている兵庫県第一の古社。4月上旬には約2万株の兵庫県の天然記念物コバノミツバツツジが境内一帯に咲き誇ります。
西宮市大町7-7
電車→阪急西宮北口駅より阪急バス約16分広田神社前下車、徒歩すぐ
廣田神社 0798-74-3489



夢に向かって職業体験！

キッズニアは子ども達が好きな仕事にチャレンジし、楽しみながら社会のしくみを学ぶことが出来る日本初のエデュテインメント・タウン。仕事体験をするお給料として、「キップ」(専用通貨)を貰い、買い物やサービスに利用出来ます。

にしのみやしあいのいかん
西宮市貝類館 阪神沿線 西宮



建築家 安藤忠雄氏の設計による、ヨットの帆をイメージした外観を持つ貝類専門の博物館。「見て 触れて 感じて」楽しめることをねらいとして2000種、5000点の貝が分かりやすく展示されています。

10:00～17:00(入館は16:30まで)
西宮市西宮浜4-13-4
水曜日(祝日の場合翌日)、12/29～1/3(夏休み中は無休)
一般200円、小・中学生100円、幼児無料
電車→阪神西宮駅より阪神バス約15分
マリナパーク南下車、徒歩すぐ
西宮市貝類館
0798-33-4888



きざにあこうしえん
キッズニア甲子園 阪神沿線 西宮
第1部 9:00～15:00、
第2部 16:00～21:00※完全入替え制
西宮市甲子園八番町1-100 ららぽーと甲子園
不定休
850円～5,600円※税別
(年齢・日時により異なる)
電車→阪神甲子園駅より徒歩約14分
キッズニア甲子園インフォメーションセンター
0570-06-4343



ほりえおるごーるはくぶつかん
堀江オルゴール博物館 阪急沿線 西宮



ロマノフ家が所有していたオルゴールをはじめ、貴重なアンティークオルゴール約360台を所蔵し、その一部を展示。1日3回のオルゴール演奏も。

午前の部/10:30～ 午後の部/13:00～、15:00～
西宮市苦楽園四番町7-1
月曜日(祝日の場合は翌日)、
但し火・水は15名様以上の団体のみ開館
夏期休館・冬期休館、年末年始
大人900円、小人(4歳～中学生)450円
電車→JR芦屋駅より阪急バス約14分
苦楽園下車、徒歩約10分
堀江オルゴール博物館
0798-70-0656



あなたは海をどう遊ぶ？

海が身近な阪神地域では、楽しみ方の提案も様々です。クルージングを満喫できるヨットハーバーに、子供も大人も楽しめるビーチ、海辺でスポーツや憩いを満喫できる緑の楽園など。家族連れや友達同士で訪れたいのはもちろん、カップルのデートスポットとしても定番です。

しんにしのみやよつとはーばー
新西宮ヨットハーバー 阪神沿線 西宮

ヨットやボートなどがズラリ並び西日本最大級のヨットハーバー。敷地内にはレストランやカフェ、マリネショップの他土曜日には体験クルージングも開催しています。※要問合せ

9:30～17:00
西宮市西宮浜4-16-1
火曜日
電車→阪神西宮駅より阪神バス約14分ヨットハーバー前下車、徒歩すぐ
新西宮ヨットハーバー 0798-33-0651



阪神工業地帯の海路を守る尼ロック

阪神沿線 尼崎



あまがさきこうもん(あまろく)
尼崎閘門(尼ロック)
5000トン級の船舶が通行できる巨大な閘門。2つの水門を開閉することで水位を調節し、水位の低い運河内に、外海から水が流れ込むのを防いでいます。

尼ロック集中コントロールセンター「防災展示室」
10:00～16:00
尼崎市西海岸町地先
電車→阪神尼崎駅より阪神バス約15分東海岸町下車、徒歩約5分
兵庫県尼崎港管理事務所施設課 06-6409-1356
見学には事前予約が必要



ひょうごけんりつつかいようたいいくかん
兵庫県立海洋体育館 阪神沿線 芦屋

ヨット、カヌーがリーズナブルな価格でレンタルでき、通年楽しめる総合マリンスポーツ基地。随時ヨット&カヌースクールも開講しています。

4月～9月9:30～18:30(土・日・祝は8:30～)、10月～3月9:30～17:30
芦屋市浜風町30-2
月曜日(祝日の場合翌日)、12/29～1/3
施設により異なる
電車→阪神打出駅より徒歩約12分
兵庫県立海洋体育館 0797-32-2255
申し込みは電話もしくは窓口へ



ひょうごけんりつこうしえんはまかいひんこうしえん
兵庫県立甲子園浜海浜公園 阪神沿線 西宮

「人と海のふれあい」をテーマとする阪神間に唯一残された自然の砂浜、干潟、磯がある甲子園浜を中心とした公園。3つのエリアに分かれ、ジョギングコースや健康遊具などもあります。

西宮市甲子園浜1ほか
電車→阪神甲子園駅より徒歩約30分
西宮市みどり保全課 0798-35-3678



和ろうそくづくり

わろうそく(まつもとしょうてん)
和ろうそく(松本商店)
阪神沿線 西宮

室町時代に中国から渡来し、江戸時代に最盛期を迎えた和ろうそくは、植物のハゼの木の葉の油(ろう)を使用しています。工場併設のショップでは美しいバラエティに富んだ和ろうそくを展示、販売しています。

※絵つけなどの体験は神戸の「北野工房のまち」内「和ろうそくkobe松本商店」で随時行っております。本店での体験については、お電話にてご相談ください。



9:30~17:30
西宮市今津水波町11-3
日・祝
電車→阪神久寿川駅より徒歩約2分
有限会社松本商店 0798-36-6021
製作や絵付け体験は事前予約が必要(人数限定)



紙すきを体験!

なじわしがくしゅうかん
名塩和紙学習館 JR沿線 西宮

江戸時代以前からこの地に伝わる伝統的な和紙で、「名塩雁皮紙」は重要無形文化財に指定されています。1階の実習室には紙すきを体験できるすき舟があり、2階の展示室では、名塩紙の歴史や紙すきの工程を説明するパネル、名塩紙が使われた京都二条城のふすま絵の写真的他、紙すきの道具類なども展示しています。



9:00~17:00(入館は16:00まで)
西宮市名塩2-10-8
月曜日、年末年始(12/29~1/4)
無料(紙すき実習は有料)
電車→JR西宮名塩駅より徒歩約20分
名塩和紙学習館 0797-61-0880
紙すき体験は事前申し込みが必要



六甲みその工場見学

ろっこうみそせいぞうしょ
六甲味噌製造所 阪神沿線 芦屋

大正7年に神戸で創業、昭和20年に芦屋に移転し、多くの人に親しまれてきた風味豊かな六甲みそ。味噌づくりの工程を学びながら工場を見学することが出来ます。



10:00~
芦屋市楠町11-16
土・日・祝
無料
電車→阪神打出駅より徒歩約8分
有限会社六甲味噌製造所 0797-32-6111
見学は5月~9月のみ。事前申し込みが必要



家族で体験 ~ものづくり~

伝統の技や技術に挑戦してみる

重要無形文化財も輩出するなど、伝統工芸や手仕事脈々と受け継がれている阪神南地域。その道の匠に教わる贅沢な体験教室が開かれています。鮮やかな達人の技をお手本に、あなた自身も挑戦してみましょう。また、ものづくりを体感できる工場見学もあります。

Experience with family

日本で唯一の雷対策の専門メーカー

おとわでんきこうぎょう
音羽電機工業 JR沿線 尼崎

「雷テクノロジーセンター」では専門のスタッフにより実際に雷対策製品や雷の発生仕組みなどが学べ、雷を疑似体験することで、その世界に触れることができます。雷ミュージアムも併設しています。



10:00~12:00、13:00~17:00
尼崎市瀬江5-6-20
月・火・金・土・日・祝
見学無料
電車→JR尼崎駅より徒歩約10分
音羽電機工業株式会社 広報室
06-6429-3591
見学は事前申し込みが必要



えーでるわいすみゅうじあむ
エーデルワイスミュージアム JR沿線 尼崎

エーデルワイスの尼崎本社工場に併設されたミュージアムは、ヨーロッパの歴史や菓子文化を伝えるため2009年に開館。長年にわたり収集されたヨーロッパの伝統的な製菓・製パン器具をはじめ、美術品や古書など約3,000点を展示しています。



10:00~16:30(入館は16:00まで)
※入館は1週間前までに要予約
尼崎市尾浜町1-3-22
土・日・祝
一般200円、中高大生100円、小学生以下無料
電車→JR立花駅より徒歩約20分
エーデルワイスミュージアム
06-6426-8399



足を延ばして!



工場夜景スポット

はんしんこうぎょうちたい
阪神工業地帯 阪神沿線 尼崎

大阪府、兵庫県を中心に広がる工業地帯。尼崎市では4つの運河を持つ臨海地域を始め多くの大型工場が集まっていますが、近年は夜間照明や煙突、配管、タンクなどの重厚な構造美に惹かれ、「工場鑑賞」を趣味とする人々が増えており、このエリアも注目を集めています。

尼崎市東浜町、東海岸町など尼崎港周辺

あまがさききたほりうがんであいばし
尼崎市北堀運河であい橋

北堀運河の中ほどに、三方から橋の架かった「であい橋」があります。橋の真ん中には、出会いの場があり、そこからの夕陽は、また格別です。何かパワーを貰った気がする不思議な空間です。



阪神南地域の 美術館・博物館

にしのみやしおたにきねんびじゅつかん
西宮市大谷記念美術館 阪神沿線 西宮

故大谷竹次郎氏から西宮市に寄贈された土地、建物、美術作品をもとに開館。日本とフランスの近代絵画を中心に、版画や現代美術など1,100点を誇る作品を所蔵しています。

西宮市中浜町4-38
電車→阪神香櫛園駅より徒歩約6分
西宮市大谷記念美術館 0798-33-0164



あしやしりつびじゅつかん
芦屋市立美術博物館 阪神沿線 芦屋

芦屋にゆかりのある作家を中心とした展示とともに、芦屋の自然や歴史に関する文化財・考古資料の収集・保存など、地域の文化振興にも貢献しています。

10:00~17:00(入館は16:30まで)
芦屋市伊勢町12-25
月曜日(祝日の場合は開館)、展示替え期間、年末年始
展示により異なる
電車→阪神芦屋駅より徒歩約15分
芦屋市立美術博物館 0797-38-5432



しらがさくぞおきねんしつ
白髪一雄記念室 阪神沿線 尼崎

白髪一雄は、フットペインティングという独自の描画法により世界的に高く評価されました。記念室には尼崎市所蔵の作品と資料が展示されています。

10:00~17:00(入館は16:30まで)
尼崎市昭和通2-7-16 尼崎市総合文化センター4F
火曜日、年末年始、展示替えおよびメンテナンス期間
一般200円、大学・高校生100円、中学生以下無料
電車→阪神尼崎駅より徒歩約5分
尼崎市総合文化センター 06-6487-0806



あまがさきしりつれきまほくつかん
尼崎市立歴史博物館 阪神沿線 尼崎

昭和13年に建てられた尼崎市立高等女学校の校舎をリニューアルし、誕生した博物館。原始・古代から現代までの尼崎の歴史が学べます。

9:00~17:00(入館は16:30まで)
尼崎市南城内10番地の2
月曜日(祝日の場合は翌平日)、12/29~1/3
入館無料
阪神尼崎駅から徒歩10分
尼崎市立歴史博物館 06-6489-9801



あがべおおつりびじゅつかん
アガベ大鶴美術館 阪急沿線 西宮

1/50スケールの「象牙彫刻姫路城」などの象牙彫刻作品や、西郷隆盛や大久保利通の直筆の掛け軸などを展示。

10:00~17:00
(入館は16:30まで)
西宮市甲山町53-4
火曜日(祝日の場合は翌平日)
一般1,000円、大学・高校生700円、
中学・小学生500円、65歳以上700円
電車→阪急夙川駅より徒歩約15分
甲山墓園前下車、徒歩すぐ
アガベ大鶴美術館 0798-73-5111



にしのみやしりつきょうどしりょうかん
西宮市立郷土資料館 阪神沿線 西宮

西宮地方の歴史と文化財を実物資料で知ることができる、唯一の施設。約4万点の収蔵資料を有し、地域に密着した、独自の常設展示や企画展示を開催しています。

10:00~17:00
西宮市川添町15-26
月曜日及び12/29~1/4
入館無料
電車→阪神香櫛園駅より徒歩約6分
西宮市立郷土資料館 0798-33-1298



あまがさきしりつれきまほくつかんのしりょうかん
尼崎市立歴史博物館 田能資料館 JR・阪急沿線 尼崎

田能遺跡から出土した遺物を中心に当時の暮らしや文化を学びます。屋外は復元した円形平地住居と高床倉庫や墳墓表示などがある史跡公園となっています。

10:00~17:00
(入館は16:30まで)
尼崎市田能6-5-1
月曜日(祝日の場合は翌平日)、12/29~1/3
入場無料
電車→阪急園田駅より徒歩約10分
田能口下車、徒歩約15分または、
JR宝塚線猪名寺駅より徒歩約8分
田能口下車、徒歩約15分
尼崎市立田能資料館 06-6492-1777



やまくちしょうきょうどしりょうかん
山口町郷土資料館 阪急沿線 西宮

古来から現在までの資料が保存展示されていて、山口町の産業であった寒天・竹かご・和紙の技法などを紹介。

10:00~16:00(入館は15:30まで)
西宮市山口町上山口2-11-27
土・日・祝、12/29~1/3
無料
電車→阪急夙川駅より徒歩約60分
山口センター前下車、徒歩約4分
山口町郷土資料館 078-904-3451



えんぱちゅうごくきんたいびじゅつかん
エンパ中国近代美術館 阪急沿線 芦屋

山間の閑静な住宅地の中に立つ邸宅風美術館。主に清代後期の陶磁器、絵画、刺繍を展示。贅沢な時間をお楽しみください。

10:00~16:00
(入館は15:30まで)
芦屋市奥池町12-1
月・火・水・木
一般800円、65歳以上500円、大学・高校生400円
中学生以下無料
電車→阪神「芦屋駅」・JR「芦屋駅」・阪急「芦屋川駅」各駅から
阪急バス乗車15~20分【奥池】下車し、徒歩約1分
エンパ中国近代美術館 0797-38-0021



ちかまつきねんかん
近松記念館 JR沿線 尼崎

近松記念館は広済寺に隣接し、広済寺の「近松部屋」で近松が愛用した文机や過去帳、巻物など遺品約100点を展示。さらに記念館の隣には四季を通して様々な花が楽しめる日本庭園風公園が広がっています。

10:00~16:00
尼崎市久々知1-4-38
水曜日・第2日曜日、8/13~16、12/29~1/7
大人200円、学生150円、こども100円
電車→JR塚口駅より徒歩約15分
近松記念館 06-6491-7555



ささくわてつべいちさいなかがん
笹倉鉄平ちいさな絵画館 阪急沿線 西宮

「光の情景画家」と称され、海外でも高い評価を受ける笹倉鉄平。肉筆原画を中心に、企画展形式で展示。

10:00~17:00(入館は16:30まで)
西宮市能登町11-17
火・水・木
大人400円、大学生200円、小中高生100円
電車→阪急西宮北口駅より徒歩約15分
笹倉鉄平ちいさな絵画館 0798-75-2401



たわらびじゅつかん
俵美術館 阪急沿線 芦屋

古来の筆記具「失立」を中心に江戸期の美術工芸に焦点をあて、根付、刀装具、煙草入、髪油壺などを展示。

10:00~17:00(入館は16:30まで)
芦屋市月若町6-1
月曜日(祝日の場合は翌日)、7/11~8/10、12/11~1/10
一般600円、中学生400円、小学生300円
電車→阪急芦屋川駅より徒歩約2分
俵美術館 0797-23-2878

