

中国語版
简体中文

川崎市観光指南



川崎日和



KAWASAKI-BIYORI

欢迎充满
魅力的川崎市



美食



产业
观光



观光



游玩



©Fujiko-Pro



川崎市観光指南

发行：一般社団法人川崎市観光协会

川崎市幸区堀川町 66-20 TEL.044-544-8229 FAX.044-543-5769 <https://www.k-kankou.jp/>

川崎市観光

2026年3月出版 制作：株式会社AAP

©Pokémon.
©Nintendo/Creatures/GAME FREAK



川崎市周边路线图

KAWASAKI CITY RAILROAD MAP



川崎市观光指南

川崎日和

KAWASAKI-BIYORI

看得爽! 玩得爽! 吃得爽!
川崎的信息尽在这本手册中!

INDEX

地图&导览 / Map & Navi

全景图 04

放大图 06

类别目录 / Category Content

活动 08

推荐精品路线 10

美食 13

产业观光 (川崎工厂夜景) 14

观光 (神社佛寺, 文化/艺术, 赏花名胜, 体育队) 20

游玩 (体验, 公园/温泉, 生田绿地区域) 28

观光农园 34

澡堂巡游 38

购物 40

住宿 42

川崎知名特产 44

介绍了川崎市的所有“魅力”的观光指南

扫码 (URL) 即可获取地图和观光信息。
欢迎使用手机或者智能手机扫描二维码尊享川崎观光乐趣。



Web “川崎市观光信息”: www.k-kankou.jp/

※QR码是株式会社DENSO WAVE的注册商标。



KAWASAKI CITY

※刊登了截止到2026年3月的信息。
费用或服务内容可能有调整, 敬请谅解。



川崎市放大地图

KAWASAKI CITY DETAILED MAP

放大图

- 凡例**
- 热点
 - 观光
 - 游玩
 - 购物·美食
 - 产业观光
 - 观光农园
 - 推荐精品路线·美食



EVENT CALENDAR

活动日历



详情请扫描二维码访问网站“川崎市观光信息”

<https://www.k-kankou.jp/event/>

春季活动

Event schedule March 3

- ◆ **初卯节 (射靶节)** 初卯日
会场 / 白幡八幡大神 电话 / 044-977-5639
- ◆ **严岛神社例节“海苔节”** 春节前后11天内的周日
会场 / 若宫八幡宫 电话 / 044-222-3206
- ◆ **御影供节** 18日~24日
会场 / 川崎大师平间寺 电话 / 044-266-3420

Event schedule April 4

- ◆ **金魔罗节** 第1个周日
会场 / 若宫八幡宫金山神社 电话 / 044-222-3206
- ◆ **住吉樱“樱花节”悬挂雪洞灯** 3月下旬~4月上旬
会场 / 中原区木2~4丁目 (涩川沿途) 电话 / 044-744-3161
- ◆ **水鸟节 (酒对战)** 第3个周日
会场 / 若宫八幡宫周边 电话 / 044-222-3206
- ◆ **川崎亚洲节** 4月~5月
会场 / 川崎站周边, 东口商店街等
- ◆ **亚洲交流音乐节** 4月~5月
会场 / 川崎站周边



Event schedule May 5

- ◆ **HAI SAI 节** 上旬 (黄金周期间)
会场 / La Cittadella



- ◆ **川崎农业节** 中旬的周六

会场 / 富士见公园、川崎凯林赛场 (赛场、赛场周边空间)
电话 / 044-860-2462

夏季活动

Event schedule June 6

- ◆ **川崎山王节** 14,15日~随后的周日
会场 / 稻毛神社 电话 / 044-222-4554
- ◆ **川崎大师薪能** 上旬
会场 / 川崎大师平间寺 ※下雨天改为信徒会馆 (预约)
电话 / 044-272-7366 (川崎市文化财团川崎大师薪能负责人)
- ◆ **长尾之里绣球花节** 第3个周日
会场 / 妙乐寺 电话 / 044-922-3653
- ◆ **麻生音乐节** 6月下旬~7月中旬
会场 / 麻生市民馆礼堂 电话 / 044-965-5116 (麻生音乐祭执行委员会)

Event schedule July 7

- ◆ **白幡八幡大神 祇宜舞** 第3个周日
会场 / 白幡八幡大神 电话 / 044-977-5639
- ◆ **川崎大师风铃集市** 中旬~下旬
会场 / 川崎大师平间寺境内 电话 / 044-266-3420 (平间寺)



秋季活动

Event schedule September 9

- ◆ **管的狮子舞** 12日前后周日和其前一天的周六
会场 / 菅药师堂 (周日14:00~)、子之神社 (周六15:00~)
电话 / 044-200-3305 (川崎市教育委员会事務局文化财课)
- ◆ **白幡八幡大神 祇宜舞** 第3个周日
会场 / 白幡八幡大神 电话 / 044-977-5639

Event schedule October 10

- ◆ **川崎爵士乐** 9月~11月中旬
会场 / MUZA川崎等 电话 / 044-223-8623
- ◆ **初山狮子舞** 第1个周日和其前一天的周六
会场 / 菅生神社 (周日14:00~)、初山会馆 (周六19:30~)
电话 / 044-200-3305 (川崎市教育委员会事務局文化财课)
- ◆ **小向的狮子舞** 第1个周日和其前一天的周六
会场 / 小向八幡大神 (周日10:00~)、小向会馆 (周六17:00~)
电话 / 044-200-3305 (川崎市教育委员会事務局文化财课)
- ◆ **若宫八幡宫夏日节神轿入山** 第1个周日
会场 / 若宫八幡宫 电话 / 044-222-3206
- ◆ **川崎建市纪念多摩川烟花大会** 上旬



- ◆ **川崎阿波舞** 第2个周六
会场 / 银座街、银柳街、AZALEA
电话 / 044-222-9111 (银座街)
Web / kawasaki-awadori.com



- ◆ **川崎港湾节** 主要活动: 上旬
会场 / 川崎马丽恩大楼周边 电话 / 044-287-6011 ※详情查询官网。
Web / kawasakiminato.com



- ◆ **川崎真棒 (Iijan-Kawasaki)** 中旬
会场 / JR川崎站东口周边的6个商店街
(平和通、砂子通、PARALE、Tachibana通、仲见世通、东田Avenue)



Event schedule November 11

- ◆ **风箱节神符授予节神乐敬献** 1日
会场 / 若宫八幡宫金山神社 电话 / 044-222-3206
- ◆ **民家园祭祀 (免费入园日)** 3日
会场 / 日本民家园 电话 / 044-922-2181
- ◆ **川崎市民节** 上旬
Web / kawasaki-fest.main.jp/
- ◆ **川崎夜市** 上旬
※根据不同年份, 有时会在10月。
Web / https://lacittadella.co.jp/lp/kawasakiyoichi/



- ◆ **秋季动物园节** 上旬 ※根据不同年份, 有时会在10月末。
会场 / 梦见崎动物公园 电话 / 044-588-4030
- ◆ **国际节** 上旬
会场 / 川崎市国际交流中心 电话 / 044-435-7000



冬季活动

Event schedule December 12

- ◆ **大师之纳** 21日
会场 / 川崎大师平间寺 电话 / 044-266-3420
- ◆ **读卖乐园宝石彩灯秀** 10月中旬~4月上旬
会场 / 读卖乐园 电话 / 044-966-1111 ※举办期间有休园日

Event schedule January 1

- ◆ **射靶活动** 上~中旬
会场 / 长尾神社, 子之神社, 高石神社, 日枝神社 (2月)
- ◆ **正月十五日前后的庆祝活动 (爆竹节、塞神节等)** 15日前后
会场 / 麻生区冈上神社, 黑川地区, 日枝神社等
- ◆ **初大师** 20,21日
会场 / 川崎大师平间寺 电话 / 044-266-3420
- ◆ **木贼不动达摩集市** 28日
会场 / 麻生不动院 8:00~17:00 电话 / 044-966-5135 (王禅寺)

Event schedule February 2

- ◆ **节分节** 3日
会场 / 平间寺, 千藏寺, 稻毛神社, 若宫八幡宫等

*日程仅供参考。详情请致电咨询。

*日程仅供参考。详情请致电咨询。*设施的营业时间和定休日等可能会根据情况改变。出门前请确认各设施的官网。

探访路线 01

川崎站周边~川崎大师路线

体验川崎美食 川崎美食漫步之旅

特辑 / 推荐精品路线

01 探索川崎大师与仲见世通等地，徒步寻访美食

首先参拜以消灾祈福闻名的川崎大师（平间寺），然后去老字号的伴手礼店和点心店林立的仲见世通探访吧！

详情查询20页
(川崎大师、仲见世路)、
44页!(知名特产)



川崎大师大谷堂
釜扬煎饼、黑蜜黄豆粉



02 在“饺子 太陆”吃午餐!

饺子和汤面这些招牌菜自不必说，令人震撼的“塔型炒面”也引人注目！您可以享用川崎的老字号市井中餐的味道。

详情查询13页!



03 体验治愈的时光! “KAWASUI 川崎水族馆”

馆内再现了大洋洲、南美、亚马逊、流经川崎市的多摩川等“世界美丽的河岸”，展示着鱼类、哺乳类、鸟类、爬虫类等各种生物。精彩的视频播放也值得您关注！

详情查询28页!



步行前往

04 在“大昌园”“OSAYAN!”等烤肉店体验川崎特色吃法“Kawasaki Gui”!

川崎特色吃法(Kawasaki Gui)指的是用烤肉卷上卷心菜丝吃。在大昌园烤肉店您可以享用用生姜和紫苏叶卷起多种佐料的“蔬菜肉卷串”，在OSAYAN烤肉店您可以享用新鲜的烤内脏，川崎市的烤肉店值得您惠顾!



步行前往

05 最后喝一杯川崎的精酿啤酒! “KAWASAKI Craft Beer Stand by Tokaido Beer”

由酿造川崎特色精酿啤酒的“东海道BEER川崎宿工厂”经营的啤酒馆。店内有18个注酒器，除了东海道BEER外，还有从全国收集来的贵宾啤酒，可谓是种类繁多。来这里寻找您最中意的啤酒吧。

电话 / 070-5076-1030
营业时间 / 10:00~22:00 (Lo21:30)
定休日 / 无休 Web / www.instagram.com/kcbs.beer/



步行前往

探访路线 02

新丸子、武藏小杉到武藏沟之口路线

恢复精神 川崎健康漫步之旅

01 清晨参拜 “京滨伏见稻荷神社”

为了祈求战后城市重建而建立的神社，神灵来自京都伏见稻荷大社。神社内供奉着108尊狐狸像。清晨以舒畅的心情参拜神社吧。

详情查询21页!



步行前往
JR·东急武藏小杉站

建议先预约!



02 新鲜出炉的面包早餐 “TINY NATURA MARKET”

您何不享受着面包和红茶，享受一段优雅的早晨时光呢？早餐有热门生吐司，柜台上摆放的现烤面包随意享用。用每日更换的蘸酱变换味道，与红茶一起品尝，尽情享受吧！

电话 / 044-948-8371
营业时间 / 9:00~23:00 (Lo22:00)
糕点店 9:00~19:00
定休日 / 无休 地址 / 中原区新丸子町964-3
Web / natura-group.co.jp/restaurant/tiny/



搭乘南武线前往JR武藏沟之口站，从JR武藏沟之口站搭乘公交车在“森林公园前”下车

03 边走边观察大自然的风景! “县立东高根森林公园”

面积达11.6ha的广阔的县立公园，这里有被列入文化财产的东高根遗址和天然纪念物白桦林。您何不吃完早餐后边走边欣赏大自然的美景呢？周末还举办各类活动！（参加活动需要提前预约）

详情查询24页!



搭乘公交车返回
JR武藏沟之口站

05 全程一日游温泉 在“沟之口温泉 喜乐里”焕发活力

旅行的最后一站前往有岩盘浴和餐馆的温泉设施。泡在俗称“美肤温泉”的弱碱性温泉里，肌肤也会变得光滑！悠闲地度过一段时光后，踏上归途。

详情查询31页!



04 “TETO-TEO” 在热门咖啡店吃健康午餐!

标榜“Made in Local (本地产)”的邻家咖啡馆。请您享用当地采摘的时令蔬菜制作的健康午餐。甜点推荐享用“新鲜鸡蛋布丁”，这是一款推荐菜品。

详情查询13页!



搭乘公交车前往
在“橘小学”下车

Topic 搭乘超值公交车 用1日通票踏上川崎之旅!

公交全线(川崎医院线除外) 多次使用的一日通票。

票价 / 成人: 550日元, 儿童: 280日元
使用日期 / 仅限购票日当天

详情请查询官网



※设施的营业时间和休息日可能会根据情况有变化。出门前请确认各设施的网站。

沉浸艺术、吸取大自然的力量！ 度过充满时光

01 前往川崎的观光农园！

从1月到5月采摘草莓，夏天有蓝莓，从秋天到冬天有橘子和番薯等，在独具特色的观光农园体验采摘的乐趣！与农园的工作人员互动定会留下美好的回忆。

详情查询34~37页！



Check!

前往小田急线
新百合丘站

03 在“川崎艺术中心” 体验艺术！

这座艺术景点里配有小剧场和电影院，还会举办丰富多彩的艺术活动。从小剧场的戏剧和落语，到电影院的新片和经典国内外怀旧电影，您可以花点时间欣赏各种类型的艺术。

详情查询23页！



前往小田急线
鹤川站

这里！

02 在“农家的葡萄酒&冰沙咖啡 Pago & Coco”吃午餐！

位于2026年开业的“网上葡萄酒村”一角的咖啡店。请吃着使用了新鲜蔬菜的冰沙和当地无农药栽培的大米制作的饭团，喝着自制的葡萄酒，悠闲地享受午餐时间吧。



定休日 / 周一、周日和节假日
交通 / 离小田急线鹤川站步行约10分钟
地址 / 麻生区网上2-14-11
Web / carnaest.jp

步行
前往

热门！

04 在“kappou 丰福” 享用新鲜鱼类和创意日料

一天结束时，在割烹酒馆悠闲地畅谈旅行感受吧。您可以享用店主手艺精湛的正宗日料，以及推荐的“全新蓝芝士茶碗蒸”等创意料理 还有清酒等各种酒精饮品可供选择。

电话 / 044-819-5596
营业时间 / 17:00~22:30 (Lo22:00) 定休日 / 周日、不定休
所在地 / 麻生区万福寺6-2-23 MS大厦202
Web / www.instagram.com/kappou_toyofuku/



川崎 美食

GOURMET / KAWASAKI

川崎推荐美食

“川崎AKINAI AWARD”以引以为豪的一道菜为主题，通过市民投票等方式来决定最优秀奖门店。向您介绍深受市民喜爱的川崎美食！



#川崎推荐美食

信州鲑鱼和北海雪蟹 蛋糕状的蔬菜法式冻派



这款法式冻派堪称绝品，宛如一个珠宝盒，它浓缩了肥美的信州鲑鱼和雪蟹的所有精华，同时充分利用了蔬菜的风味和口感，并被精美地塑造成蛋糕的形状。



店铺名称 / Francais La Porte
电话 / 044-863-9986
营业时间 / 11:30~22:00 (周日和节假日 21:00)
定休日 / 周一、每隔一周的周二
交通 / 在JR南武线武藏沟之口站或者东急田园都市线沟之口站下车步行7分钟
地址 / 高津区久本1-16-20 FIORE之森LILLA馆1层

厚切培根 那不勒斯意面



从孩子到成人都很喜欢！因为使用了鲜奶油，所以口感温和，风味柔和。上面放着大片厚切培根，视觉冲击力十足！



店铺名称 / BRASSERIE HOPPE
电话 / 044-533-5090
营业时间 / 11:30~14:30 (Lo14:00) 17:30~21:30 (Lo20:45)
定休日 / 周一、第三个周日
交通 / 在JR南部线鹿岛田站下车步行1分钟
地址 / 幸区鹿岛田 1-18-3

咖喱蒸笼荞麦面



咖喱蘸酱是由香气浓郁、口感顺滑的二八荞麦面、国产猪肉和葱花简单组合而成，衬托出特制的鲑鱼汤底，这种日式风味只有在荞麦面馆才能品尝到。

店铺名称 / 酒绿SARASHINA 电话 / 044-911-2505
营业时间 / 11:00~22:30 ※平日中午休息14:00~18:00, 最后点餐时间为关店30分钟前
定休日 / 周三、其他两天
交通 / 在JR南武线/小田急线登户站下车步行2分钟
地址 / 多摩区登户2568 登户黄金街大厦2层

塔型硬炒面



大约20年前在静冈县沼津港看到了高高隆起的炸什锦盖浇饭，于是想出了比这更大分量的菜单 为追求全国之最，制作了1.1kg高15cm的塔型硬炒面。

店铺名称 / 饺子 太陆 电话 / 044-222-7484
营业时间 / 11:00~14:00 17:00~22:00
定休日 / 周日和节假日、第3个周三
交通 / 离JR川崎站步行7分钟
地址 / 川崎区东田町1-12

油面

精制的酱汁、精制的面条、抑制了原创混合酸味的口感柔和的醋、温和的辣油以及美味胜过辣味的辣味，把这些整合在一起的简单性就是最大的卖点。



店铺名称 / 油YA鹿鸣
营业时间 / 11:30~23:00 (周日和节假日11:30~21:00)
定休日 / 无休
交通 / 东急田园都市线二子新地站下车步行1分钟
地址 / 高津区诹访1-4-3

蛋奶布丁



本地特产蛋奶布丁。唯一的配料是鸡蛋、牛奶、砂糖和香草。通过混合多种不同特性的“鸡蛋”制成，因此呈现着深邃而浓郁的风味。



店铺名称 / 花冠 Le Café et Salon Gastronomie
电话 / 090-2402-0011
营业时间 / 午餐11:00~Lo14:30 晚餐18:00~Lo21:30
定休日 / 周一·周二
地址 / 多摩区登户3380-1 Avenir登户南武町1层

新鲜鸡蛋布丁



布丁甜度适中，味道浓厚，让人感受到鸡蛋的美味，加上酥脆芳香的焦糖、自制焦糖酱和盐，有多种口味可供选择。

店铺名称 / TETO-TEO 电话 / 044-387-2579
营业时间 / 11:00~18:00 (周五周六周日11:00~22:00)
定休日 / 无休
交通 / 在东急田园都市线/大井町线沟之口站/高津站，或者JR南部线武藏沟之口站下车步行5分钟
地址 / 高津区沟口1-18-4 Proud 沟之口一层

※设施的营业时间和休息日可能会根据情况有变化。出门前请确认各设施的网站。

川崎 产业观光

INDUSTRIAL TOURISM / KAWASAKI

富于魅力的工业城市。

川崎走的是工业城市的道路，因此世界知名的企业和工厂居多，现如今变成了富于魅力的旅游景点。



详情请扫描二维码访问网站“川崎市观光信息”

<https://www.k-kankou.jp/study/>

Industrial Tourism of Kawasaki

川崎市的产业观光

京滨工业区的发源地

教育旅行的情景



PICK UP 工厂和设施参观

推荐

- 东亚石油公司
- JERA公司川崎火力发电厂
- 吴羽环境公司 Wastech神奈川
- 富士通科技馆
- 味之素集团鲜味体验馆



产业观光导游
大矢 一彦 先生

产业观光旅行团

点赞川崎！我要了解更多！
我要传播更多！由产业观光
导游向您介绍

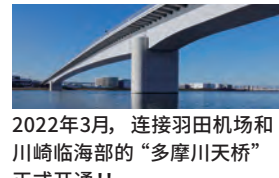

2022年3月，连接羽田机场和
川崎临海部的“多摩川天桥”
正式开通！！



产业观光导游
加藤 邦彦 先生

如今掀起了产业观光的热潮。许多大大小小的工厂都集中在川崎这个京滨工业区的中心。川崎KING SKYFRONT位于羽田机场对岸的殿町地区，是一个开放式创新基地，依托世界最高水平的研发技术创造新产业。在这个地区，我们为健康、医疗、福利和环境领域的课题做出贡献，并通过这些领域创造全球性业务，承担日本的一部分增长战略。川崎还有许多具有历史和文化价值的档案馆。川崎产业观光导游将以热情好客的方式带您游览。请在川崎这个大型生产基地享受产业观光的世界吧。

教育旅行

我们正在受理有关校园旅行团类的
咨询。各项信息请咨询“川崎
市观光协会”。

TOA OIL Co., Ltd.

东亚石油公司

隶属于出光兴产集团的能源企业。核心业务分为“石油业务”和“电力业务”，前者是将原油和原油加工成各种石油产品，后者是利用石油精炼过程中产生的副产气体和残油发电的电力向外供电。

※不接待个人参观

电话 / 044-280-0600
交通 / 在JR川崎站乘坐临港巴士17钟后，
到东亚石油前巴士站下车即到
地址 / 川崎区水江町3-1
Web / toaoil.co.jp



MAP
P05/I-5

Kawasaki Thermal Power Station

JERA公司 川崎火力发电厂

MAP
P05/I-5

最先进的火力发电厂，性能和环保级别均达到世界最高水平。此外，还开展了一项联合事业，将蒸汽涡轮机中使用的一些蒸汽供给给千鸟·夜光联合工业区的几家工厂，从而减少了整个地区的燃料使用量和二氧化碳排放量。只接收企业、团体、校方人员（以班级年级为单位）的参观。详情查询官网。

休馆日 / 双休日节假日和年末年初

交通 / 在JR川崎站东口乘坐川崎市营公交车到JERA
川崎火力发电厂前下车步行5分钟

地址 / 川崎区千鸟町 5-1

Web / www.jera.co.jp/corporate/business/thermal-power/list/kawasaki/kawasaki-sitevisit



Resonac Corporation

Resonac Corporation 川崎事业所

MAP
P05/H-5



1931年，川崎事业所利用国产技术成功实现了氨的工业生产，向市场推广了有助于确保粮食产量的硫酸铵肥料。此外，该工厂还经营将使用过的塑料分解后当作氨原料的塑料化学再利用事业。也是川崎具有代表性的工厂夜景景点之一。当前不实施一般性参观。

电话 / 044-322-6979

交通 / 在JR川崎站乘坐临港巴士25分钟，
到ENEOS株式会社川崎事业所前下车步行5分钟

地址 / 川崎区扇町5-1

Kureha Ecology Management, Wastech Kanagawa

吴羽环境公司 Wastech 神奈川

MAP
P05/I-5



吴羽环境公司通过妥善处理工业废物为社会做出贡献。此外，Wastech神奈川利用焚化炉废热的热回收进行发电。

电话 / 044-280-3810

交通 / 在JR川崎站东口乘坐川崎市营公交车到JERA川崎火力
发电厂前下车步行5分钟

地址 / 川崎区千鸟町6-1

Fujitsu Technology Hall

富士通科技馆

MAP
P05/F-3



这是富士通川崎工厂内的陈列室。介绍富士通的历史和最新技术。
(需要预约)

※只接待学校、市役所、商会、观光协会的中介团体。

开馆时间 / 9:30~17:00 (在线申请)

休馆日 / 双休日节假日, 年末年初

交通 / 离JR南武线武藏中原站步行3分钟

地址 / 中原区上小田中4-1-1

Web / global.fujitsu/ja-jp/about/corporate/facilities/showrooms/technologyhall

SHINGOKIZAI Co., Ltd.

信号器材(股)

MAP
P05/G-3



拥有70多年历史的企业，从事铁路信号安装置、道路交通标线、标识、标识等交通基础设施相关产品的开发、设计、制造、施工和销售。可以近距离参观支持交通安全的业务。

※仅接待学校、企业、川崎市观光协会的中介团体参观。

电话 / 044-411-2193

交通 / 离JR横须贺线武藏小杉站南口步行7分钟，

离JR南武线和东急东横线武藏小杉站南口步行9分钟。

地址 / 中原区一之坪 160番地 Web / <https://www.shingokizai.co.jp/wp/>

※设施的营业时间和定休日等可能会根据情况改变。出门前请确认各设施的官网。

可以参观的产业观光设施

连大人也能享受的设施。个人和团体都可以参观。
(有些设施需要提前预约, 请提前确认详细信息)

Kawasaki Ecolife Museum For The Future

川崎环保生活未来馆



学习环境的设施, 您可以通过亲身体验了解全球变暖对策、可再生能源和资源循环利用。我们还提供导游服务, 您可以从相邻的展望台参观强大的巨型光伏板。



电话 / 044-223-8869
 开放时间 / 9:00~16:30 (最晚进馆16:00)
 休馆日 / 每周一和年末年初 (周一逢节假日次日平日休馆。) ※自2026财年起每周日、周一和年末年初
 交通 / 在JR川崎站乘坐“去往浮岛巴士总站”的临港巴士, 到浮岛巴士总站下车步行约10分钟
 地址 / 川崎市浮岛町509-1 Web / www.eco-miraikan.jp

KSP Techno Plaza The Photocatalyst Museum

KSP科技广场光触媒博物馆



为了加深对“光触媒”技术的理解, 同时让大家有近距离感受, 展示了使用光触媒的应用产品和示范实验装置。光触媒可以净化空气和水、分解油污, 因此被用于空调、窗户玻璃和汽车后视镜。此外, 如果您想参观法人内的研究室和为支持中小企业的研发和解决技术性难题而设置的测量、分析和解析仪器, 敬请咨询。

※团体参观请提前咨询。

电话 / 044-814-5096
 开放时间 / 【平日】13:00~17:00
 费用 / 免费
 交通 / 在JR南武线或者东急田园都市线沟之口站有穿梭巴士
 地址 / 高津区坂户3-2-1 KSP西栋1层大厅
 Web / www.kistec.jp/r_and_d/project_res/h_museum/

Mitutoyo Museum of Metrology (Numata Commemorative Hall & Measuring Instrument Hall)

三丰测量博物馆 (沼田纪念馆·测量仪器馆)



“沼田纪念馆”展示自1934年创业以来三丰公司的发展历程和测量仪器的演化历史, “测量仪器馆”展示从世界各国收集来的测量仪器。此外, 三丰测量博物馆的藏品被经济产业省认定为“近代化产业遗产群”。



电话 / 044-813-8204
 营业时间 / 10:00~17:00 (需要提前预约)
 定休日 / 双休日节假日和公司休息日
 交通 / 离JR南武线武藏沟之口站或者东急田园都市线沟之口站步行15分钟
 地址 / 高津区坂户1-20-1
 Web / www.mitutoyo.co.jp/exhibitions-and-events/museum/

AJINOMOTO® Umami Science Square

味之素集团鲜味体验馆



位于大正3 (1914) 年开工的味之素公司川崎事业所内的学习鲜味的设施。除了工厂参观预约者以外, 设施内的1层展示大厅无需事先预约也能参观。(没有工作人员指引)



※请在官网上查询工厂参观的情况, 并提前预约。

电话 / 0120-003-476 (接待时间9:00~16:00, 周一~周六)
 休馆日 / 周日, 周一, 节假日, 年末年初, 维护作业日
 交通 / 在京急大师线铃木町站下车步行1分钟
 地址 / 川崎区铃木町3-4
 Web / www.ajinomoto.co.jp/kfb/kengaku/kawasaki/
 预约方法 / 仅限在线预约



Kawasaki Zero Emission Industrial Park

川崎零排放工业园区



位于川崎环保城的资源循环型工业园区。为减轻环境负荷, 不同行业间合作推动排放物的回收利用和能源的有效利用。

电话 / 044-200-2313
 交通 / 在JR川崎站乘坐公交车或者临港巴士到水江町下车步行3分钟
 Web / www.city.kawasaki.jp/280/page/0000033413.html

Communication Plaza Kawasaki

NEXCO中日本川崎交流广场



介绍高速公路的建设、管理、服务区运营的设施。您可以通过所展示的高速公路的各种机制、高速公路体验AR透景画等丰富的内容进行学习。(暂停参观高速公路管制中心)



电话 / 044-866-8730 (预约受理9:00~17:00)
 开放时间 / 需要预约, 请在官网上查询开馆日和开馆时间。
 交通 / 在JR南武线武藏沟之口站或者东急田园都市线沟之口站乘坐去往官前站的公交车, 到白幡八幡前下车步行约2分钟
 停车场 / 有 (免费) 地址 / 官前区南平台1-1
 Web / www.c-nexco.co.jp/corporate/prkan/kawasaki.html

产业遗产

作为京滨工业区的核心, 在川崎的各个角落都能看到述说川崎历史的产业遗产。

Ento-Bunsui Water Diversion Facility

二领用水久地圆筒分水



1941年建造的分水设施。无论水量多少都能按照固定比例把二领用水的水分到四条渠。被列入国家登记在册的有形文化财产。

交通 / 在JR南武线久地站乘坐公交车或者东急巴士到新平濑桥下车步行2分钟
 地址 / 高津区久地1-34

Kawasaki Kako Suimon Flood Gate

川崎河港水门



1928年竣工的水门, 这是大正时代为了更加便于运送物资而规划的运河及河港修建项目之一。头顶部雕刻了当时川崎特产的梨、葡萄和桃子。1998年被列入国家登记在册的有形文化财产。

交通 / 在京急大师线铃木町站下车步行10分钟
 地址 / 川崎区港町66番地

The First Electric Railway in East Japan Keikyū Founding Monument

关东最早的电车 京急发源地碑



大师线于1899年开始营运, 这条铁路线是日本第三个、关东地区最早运营的电气铁路。当时开通了六乡桥至大师 (约2km) 之间的线路。

交通 / 在京急大师线川崎大师站下车
 地址 / 川崎区大师站前1-18-1

Commemorative Monument to the Planetary Hot Rolling Mill of Nippon Yakin Kogyo Co., Ltd.

日本冶金工业 齿轮纪念碑



行星轧机进料辊减速机用齿轮, 作业日本冶金工业的主力机器活跃了30年。

交通 / 在JR川崎站乘坐公交车或者临港巴士5分钟, 在Culttz川崎·富士见公园巴士站下车1分钟
 地址 / 川崎区富士见2-1 富士见公园内

Tamagawa Speedway Monument

多摩川赛道旧址



1936年在丸子桥附近的河岸上开设了日本第一个常设赛道, 到2021年为止在堤防上还留有观众席部分, 但因治水工程被拆除, 如今设置了一部分观众席和当时的纪念碑, 依稀能看到当时的情景。

交通 / 离东急东横线新丸子站步行约12分钟
 地址 / 中原区上丸子八幡町地内 丸子桥第3广场附近

※设施的营业时间和定休日等可能会根据情况改变。出门前请确认各设施的官网。

川崎工厂夜景 工厂夜景观光发源地

工厂夜景解说员 小仓 千子女士



PHOTO CAPTION

- A. 从浮岛町眺望的工厂夜间全景。
“仿佛宇宙空间站？”体验非同寻常的世界
- B. 水江町的(日本仅此一台)石油精炼设备。设备的形状充满魅力。
川崎工厂夜景中具有代表性的景点。
- C. 千鸟町的工厂夜景。工厂的灯光在眼前的铁轨上反射，
这种不寻常景观很诱人。川崎工厂夜景的圣地。
- D. 位于扇町的石化工厂。全白色灯光魅力四射。
川崎工厂夜景的核心景点。
- E. “乘坐鹤见线去观看海芝浦站的日落美景，以及包租川崎市公交车前往观看工厂夜景”
(股)日本旅行企划的乘坐电车和公交车前往观看的新型川崎工厂夜景之旅。
- F. “川崎爵士乐”协作策划的一个场景。这是为那些想以川崎工厂夜景
为背景，在邮轮上聆听爵士乐的游客推荐体验的项目。



工厂夜景解说员 田中 悦子女士

被无机质的工作灯的意外效果所感动

在还能从川崎的海滨远眺浅海的大海的时候，我想当时来往于东海道的人的脑海里，恐怕无法想象如今已经成为京滨工业区中心城市的川崎的面貌了吧。从明治末期开始跨越时代建造的16条运河和7个填海造地，在那里建造的成排的工厂群，这里的人们心里萌生了奠定日本经济基础的自豪感。

如果您能一边体验只有工厂夜景之旅才有的“非日常”，一边感受一下人们的想法就再好不过了。无机质的工厂散发出温暖的光芒，定能治愈观赏人的心灵。



工厂夜景解说员 内山 庆子女士

在川崎临海区的许多工厂，有人365天24小时夜以继日地工作。工厂夜景就是支撑这些工作的灯光。它既不是令人愉悦的灯光秀，也不是辉煌的彩灯。但是这些灯光，看了会让人心潮澎湃。诚邀您在学校社会学的课本上记载的以京滨工业区的石化联合企业和化工厂等为舞台的工厂夜景的世界中一起做心潮澎湃的巡游吧!

观光游轮 (长八海运)

到盐滨码头有小型巴士接送。
市民导游“川崎工厂夜景解说员”陪同前往解说。
(包括接送大约需要3个小时)

费用(含税) (含接送巴士和船票费等)

大人 4,000日元 小学生(含)以下 3,000日元

- 航行日期 / 每月第2和第4个周六 (5月~11月为每周六航行)
- 集合地点 / 川崎站(东口)周边 川崎站周边
- 时间 / 3月~9月 18:30出发~21:30左右抵达
10月~2月 17:30出发~20:30左右抵达

咨询与申请【旅游Plus one】

- 电话 / 050-3498-0748
(周一~周五: 10:00~17:00 / 双休日节假日休息)

★申请时间是每月1日(1日逢周日时改为次日周一)
上午10时~未来2个月, 通过电话或网站按照先到顺序受理。
※根据情况可能会暂停观光旅游。详情请查询网站。



观光巴士

哈多巴士

从东京站出发, 在川崎市内吃晚餐后, 巡游那些著名的夜景景点和热门夜景景点。
然后穿过台场彩虹桥(夜景兜风)前往东京站。
市民导游“川崎工厂夜景解说员”陪同前往解说。

- 航行日期 / 每周六 ■ 集合地点 / 东京站丸之内南口

咨询与申请【哈多巴士 预约中心】

- 电话 / 03-3761-1100 (9:00~17:30 / 年中无休)



WILLER TRAVEL 餐厅巴士 川崎工厂夜景套餐

这是带有开放感的透明开合式车顶的双层巴士, 从地面高约3m, 从非常规的视线眺望东京都内的旅游名胜和川崎的工厂夜景。您可以一边欣赏风景一边品尝地道的法国大餐和美酒, 享受非日常的时光。

- 航行日期 / 双休日节假日中每周约1天 ■ 集合地点 / 东京站丸之内口丸之内大楼前

咨询与申请【WILLER TRAVEL 预约中心】

- 电话 / 0570-200-770 (受理时间 10:00~18:00)



※设施的营业时间和定休日等可能会根据情况改变。出门前请确认各设施的官网。

川崎 观光



详情请扫描二维码访问网站“川崎市观光信息”
<https://www.k-kankou.jp/spot/watch/>

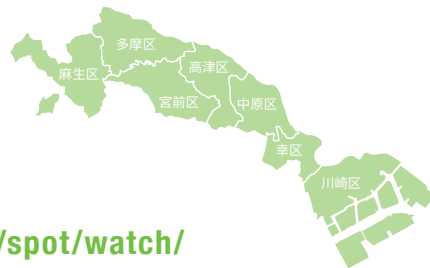

SIGHTSEEING / KAWASAKI

拜访灵验有效的神社佛寺。

川崎市有不少灵验的神社寺院，因许多人新年参拜而热闹非凡的“川崎大师”就是其中之一。希望参拜的人们都能受益。

观光〈神社佛寺〉

参拜人数全国首屈一指的除厄大师！



◆川崎大师的商店街信息请浏览川崎大师的地域网站。 www.e-daishi.net/
◆川崎大师的游街信息请浏览NPO法人川崎历史导游协会官网。 kawasaki-gaido.net/

Kawasaki Daishi Heikenji Temple 川崎大师(平间寺)

真言宗智山派的大本山，这里的除厄大师因其非常灵验著称。2024年5月1日至31日，将举行10年1次的大开帐奉修（弘法大师本尊像开龕祭典），而且信徒将被授予尊贵的护符“赤札”。

电话 / 044-266-3420
交通 / 在京急大师线川崎大师站下车步行8分钟
地址 / 川崎区大师町4-48
Web / www.kawasakidaishi.com



Prayer Hall for Safe Driving 汽车交通安全 祈祷殿

汽车交通安全祈祷殿位于国道409号沿线的大师河原，每天都在为司机和乘车者以及汽车交通安全祈祷。

电话 / 044-288-2441 地址 / 川崎区大师河原1-1-1



Nakamise-dori Street 仲见世路

位于川崎大师的主门-大山门前的大约200m长的街道。这里有众多出售本地特产的忘忧糖、久寿饼、达摩娃娃等商品的商铺，非常热闹。



Inage Shrine 稻毛神社

这是一座川崎的古神社，内有千年树龄的大银杏树，被奉为神木。6月14日、15日至随后的周日举行川崎山王祭，曾被称为“东方祇园”。山王祭期间，神社内举行和太鼓、杂曲、神乐等表演，最后一天抬着两台名为“孔雀”和“玉”的大神轿在街上巡游。

电话 / 044-222-4554
交通 / 在JR·京急川崎站下车步行7分钟
地址 / 川崎区宫本町7-7
Web / takemikatsuchi.net/



Wakamiya Hachimangu Shrine 若宫八幡宫

在大师河原一带填河造地时，为了祈愿工程安全而祭奠了仁德天皇。4月份在宫内的金山神社举行金魔罗祭，人们抬出形似男性生殖器的神轿，吸引众多外国游客参观。宫内还设有乡土资料室。（目前暂停对外开放）

电话 / 044-222-3206
交通 / 在京急大师线川崎大师站南口下车步行2分钟
地址 / 川崎区大师站前2-13-16
Web / www.facebook.com/wakamiyasama



Sugao Shrine 菅生神社

10月的第1个周日下午2点开始的秋日节日活动上表演被指定为神奈川县指定无形民俗文化财产的初山狮子舞。

电话 / 044-977-4541 (保存会)
交通 / 在东急田园都市线宫前平站乘坐公交车到菅生中学下车即到
地址 / 宫前区菅生2-8-1



Korinji Temple 香林寺

本尊是木制十一面观音菩萨，据说是行基菩萨御作，被当作替身观音为世人所信奉。寺内有高达30.3m（100尺）的五重塔。

电话 / 044-966-5450
交通 / 在小田急线新百合丘站乘坐小田急巴士到细山派出所前下车步行5分钟
地址 / 麻生区细山3-9-1



Asao Fudojin Temple 麻生不动院

本尊是不动明王像。与木贼不动一同被誉为火伏不动，鉴于1月28日有众多出售达摩娃娃的摊位出现，因此被称作“关东达摩年终集市”。

电话 / 044-966-5135 (王禅寺)
交通 / 在小田急线柿生站乘坐巴士到麻生不动入口下车步行5分钟
地址 / 麻生区下麻生1-21-10



Ozenji Temple 王禅寺

这里有北原白秋的歌碑，保存着禅寺丸柿子的原木（国家登记纪念物·神奈川名木100选）。

电话 / 044-966-5135
交通 / 在小田急线柿生站乘坐公交车和东急巴士到王禅寺东三丁目下车步行3分钟
地址 / 麻生区王禅寺940



Jorakuji Temple 常乐寺

本堂的墙壁和推拉门上画着各种漫画，是川崎有名的漫画寺庙。

电话 / 044-766-5068
开门时间 / 9:00~15:00 (需要预约)
交通 / 在JR南武线和东急东横线武藏小杉站乘坐东急巴士到药师前站下车步行2分钟
地址 / 中原区宫内4-12-14



Shirahata Hachiman Daijin Shrine 白幡八幡大神

7月的第3个周日和9月的第3个周日（例行大祭日），每年举办2次表演川崎市重要习俗技艺的祓宜舞。

电话 / 044-977-5639
交通 / 在东急田园都市线沟之口站或者JR南武线武藏沟之口站南口乘坐公交车到白幡八幡前下车步行3分钟
地址 / 宫前区平4-6-1



Keihin Fushimi Inari-jinja Shrine 京滨伏见稻荷神社

1945年至1955年期间，为了祈愿战后城市的复兴，由京都伏见稻荷大社推荐创建的神社。神社内端坐的108尊狐狸像和绘有金稻穗和银宝珠的御朱印（授予寺院参拜者的凭证）也很引人注目。

电话 / 044-411-4110
交通 / 在东急新丸子站下车步行2分钟
地址 / 中原区新丸子东2-980



PICK UP 介绍川崎市内的七福神巡游

川崎市内的七福神巡游

1月1日至7日，对自古以来供奉七福神的中原区各寺院进行巡游。从车站步行即可到达，交通非常方便！

电话 / 044-711-0729 Web / www.k-729.jp/

- 惠比寿神 大乐院
- 福祿寿 安养寺
- 大黑天 西明寺
- 寿老神 无量寺
- 毘沙门天 东树院
- 布袋尊 大乐寺
- 弁财天 宝藏寺

武州稻毛 七福神巡游

多摩区和麻生区的6座寺院组成的七福神巡游，由川崎市生田佛教会主办。举办日期为正月的1日至3日。

Web / www.ikutabukkyokai.com/INAGESHICHIFUKUJIN.htm

- 惠比寿神 观音寺
- 福祿寿 潮音寺
- 大黑天 广福寺
- 弁财天/寿老人 盛源寺
- 毘沙门天 安立寺
- 布袋尊 香林寺

※设施的营业时间和定休日等可能会根据情况改变。出门前请确认各设施的官网。

丰富的艺术、文化、历史之花盛开的城市。

川崎市拥有丰富的艺术和文化积淀，正在积极推动“音乐之城建设”和“影像之城建设”。此外，始于400多年前的“东海道川崎宿”也诉说着这座城市悠久的历史。

观光 <文化和艺术>



©N.Ikegami

MUZA川崎交响音乐大厅

“音乐之城川崎”的标志性建筑

以川崎市特许管弦乐团东京交响乐团为首，首都圈的职业管弦乐团等轮流登场的盛夏音乐节“Festa Summer MUZA音乐节”，举行国内外的交响乐公演、管风琴、爵士乐等多种类型的演出。开馆纪念日的7月1日将举办使用音乐厅全馆的快乐庆典“MUZA之日”。

电话 / 044-520-0200 营业时间 / 票务中心10:00~18:00, 4楼票务柜台10:00~19:00
休馆日 / 12/29~1/3, 维护检查日 交通 / 直连JR川崎站中央西口 地址 / 幸区大宫町1310
Web / www.kawasaki-sym-hall.jp

东海道川崎宿交流馆

漫步途中的打卡景点，在这里您能通过影像和模型展示等方式观赏和体验1623年建成的东海道53次宿驿“川崎宿”的旧街道和川崎市的历史与文化。4楼集会室被当作地区和市民交流的互动场所。

电话 / 044-280-7321
开馆时间 / 展示室9:00~17:00, 集会室9:00~21:00
休馆日 / 展示室为周一和年末年初 (周一逢节假日改为随后的平日) 集会室为年末年初
门票 / 免费 (但集会室收费)
交通 / 离JR川崎站东口步行约10分钟, 在京急川崎站下车步行约6分钟
地址 / 川崎区本町1丁目8番地4
Web / www.kawasakishuku.jp/



【音乐大厅】

2004年竣工的音乐大厅拥有2000多个螺旋结构的座位，采用了360度包围中央舞台的葡萄酒圆桶设计。音响设备也受到世界著名的乐团和音乐家的好评。



川崎能乐堂

能乐堂因能够感受演出者的气息而博得好评。

电话 / 044-222-7995
休馆日 / 周三和年末年初 (12月29日-1月3日)
交通 / 在JR川崎站东口下车步行5分钟
地址 / 川崎区日进町1-37
Web / www.kbz.or.jp/facility/noh/



川崎浮世绘画廊 ~斋藤文夫收藏~

这是直连川崎站北口的浮世绘美术馆。展示了在国内外受到高度评价的珍贵的浮世绘、稀有的手笔画以及与川崎市、神奈川县有渊源的作品。这些作品将在一个月内轮换展示。

电话 / 044-280-9511
开馆时间 / 11:00~18:30
休馆日 / 周一 (逢节假日时改为次日平日), 12/29~1/3, 展示轮换的时期
门票 / 500日元 (高中生 (含) 以下、残障人和一名看护人免费)
交通 / 直连JR川崎站北口, 离京急川崎站步行2分钟
地址 / 川崎区本町12-1 川崎站前Tower Riverk3层



Culttz川崎 (川崎市体育文化综合中心)

这是一座综合设施，除了可以举行各种比赛的大体育馆以外，还拥有武道室、训练室等运动设施，以及可以举行音乐会和正统舞台艺术表演的音乐厅。是川崎市开展休闲活动的据点。

电话 / 044-222-5211 (总机) 开馆时间 / 9:00~21:30 休馆日 / 偶数月的第4个周一 (逢节假日改为随后的平日), 只有大堂因设备检查日而每月2天左右, 12/29~次年1/3 交通 / 离JR川崎站或者京急川崎站步行约15分钟, 离川崎站东口巴士总站约5分钟车程, 在Culttz川崎·富士见公园巴士站下车即到 地址 / 川崎区富士见1-1-4 Web / culttz.city.kawasaki.jp/



小黑惠子童谣纪念馆

诗人兼童谣作家小黑惠子女士遗赠给川崎市的纪念馆。这里作为“童谣文化体验”“地区交流场所”为大家展示童谣相关资料和音乐盒等藏品，还对外出借。

电话 / 044-381-3490
开馆时间 / 10:00~17:00
休馆日 / 周日、周一、周四和节假日
门票 / 成人200日元, 小学生到18岁100日元
交通 / 在东急田园都市线高津站下车步行13分钟, 在二子新地站下车步行11分钟, 在东急巴士北见方巴士站下车步行3分钟
地址 / 高津区諏访3-13-8
Web / 小黑惠子童謡纪念馆.jp



电车和巴士博物馆

这里展示着东急线的旧型车辆，成人和儿童都能享受电车和巴士的驾驶体验模拟器、HO轨距铁路模型的全景剧场。

电话 / 044-861-6787
开馆时间 / 10:00~16:30 (16:00前进馆)
休馆日 / 周四 (逢节假日时改为次日), 年末年初 (12/29~1/3)
门票 / 成人200日元, 3岁到中学生100日元
交通 / 东急田园都市线宫崎台站下车 (直连)
地址 / 宫前区宫崎2-10-12
Web / https://denbus.jp/



明治大学和平教育 登户研究所资料馆

登户研究所负责战争中的“谍战”环节，这里是掌握战前日本的战争和陆军情况的极其宝贵的战争遗址之一。

电话 / 044-934-7993
开馆时间 / 10:00~16:00
休馆日 / 周日, 周一, 周二, 年末年初, 大学设定的其他日期
交通 / 在小田急线生田站南口下车步行15分钟, 在向丘游园站北口乘坐巴士到“明大正门前”的终点站下车即到
地址 / 多摩区东三田1-1-1 明治大学生田校区内
Web / www.meiji.ac.jp/noborito/

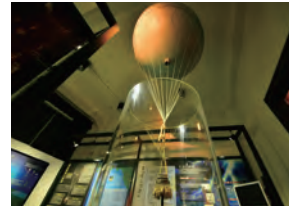

川崎市和平馆

馆内展示着与战争有关的照片和资料，还设有防空壕体验区。

电话 / 044-433-0171
开馆时间 / 9:00~17:00
休馆日 / 周一, 第3个周二 (逢节假日时改为次日平日), 年末年初 (8月6日、9日、15日开馆)
门票 / 免费
交通 / 在JR南武线或者横须贺线武藏小杉站下车步行约10分钟, 在东急武藏小杉站或者元住吉站下车步行约10分钟
地址 / 中原区木月住吉町331



大山街道故乡馆

这里展示着因位于江户时代的肋道矢仓泽 (大山街道) 而繁荣起来的二子地区沟口的历史和民俗资料。

电话 / 044-813-4705
展示室开馆时间 / 10:00~17:00
休馆日 / 年末年初 (12/28-1/4 (有临时休馆))
门票 / 免费
交通 / 在JR南武线武藏沟之口站或者东急田园都市线沟之口站下车步行7分钟, 在高津站下车步行5分钟
地址 / 高津区沟口3-13-3
Web / furusatokan.info



二领溪流馆

多摩川环保博物馆构思的原点。可以了解到多摩川和二领用水的历史。

电话 / 044-900-8386
开馆时间 / 10:00-16:00 (5-8月的双休日节日9:00-16:00)
休馆日 / 周一 (逢节假日时改为次日平日), 第1和第3个周三, 年末年初
门票 / 免费
交通 / 在JR南武线或者小田急线登户站下车步行8分钟
地址 / 多摩区宿河原1-5-1
Web / www.seseragikan.com

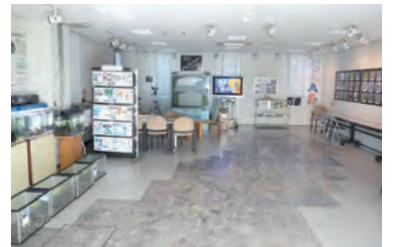

川崎市艺术中心

内有动脉小剧场和动脉影像馆、交流区和录音室等设施。除了多种形式的演出和播放电影，还举办爵士音乐会和曲艺表演。

电话 / 044-955-0107
交付时间 / 9:00~19:30
休馆日 / 年末年初
交通 / 离小田急线新百合丘站北口步行3分钟
地址 / 麻生区万福寺6-7-1
Web / kawasaki-ac.jp



※设施的营业时间和定休日等可能会根据情况改变。出门前请确认各设施的官网。

欣赏水边美好风景 与赏花名胜。

以多摩川和鹤见川等一级河流为代表的润泽的河岸地区，多摩丘陵广阔绿野，四季缤纷盛开的各种鲜花。川崎真是一座充满了大自然气息的城市。

观光〈花卉名胜〉



Tamagawa River
多摩川

川崎的母亲河，全长138km，水源地位于山梨县的笠取山。作为首都圈的一级河流，在其广阔的河滩随处可见河边的野草和野鸟。这里还铺设了自行车专用道。多摩川是在首都圈残留的广阔的水和绿色空间，也是深受人们喜爱的河流之一。

Kawasaki Greenery Center
川崎市绿化中心



一年四季都能欣赏到美丽的鲜花，还能学习种花草。

电话 / 044-911-2177 营业时间 / 9:00~16:30 (3月~10月), 9:00~16:00 (11月~2月) 休园日 / 周一 (逢节假日改为随后的平日), 年末年初 (12月29日到1月3日) 门票 / 免费 交通 / 在JR南武线宿河原站下车步行7分钟, 在久地站下车步行9分钟 地址 / 多摩区宿河原6-14-1 Web / kawasakishi-ryokuka.com/



Nikaryo Yosui Canal
二领用水

江户时代由小泉次大夫修建的川崎工业用的源水。这里也是著名的樱花名胜。



Prefectural Higashi-Takane Forest Park
县立东高根森林公园

这里有神奈川县指定天然纪念物的青冈林、湿生植物园、长眠着遗址的古代草地广场等景点。一年四季分别盛开绣球花、胡枝子、桂花等鲜花，还举办很多活动。

电话 / 044-865-0801 停车场 / 112辆 (仅限6月~10月的双休日节假日 普通车600日元, 11月~5月的双休日节假日 普通车800日元) 交通 / 在JR南武线武藏沟之口站或者东急田园都市线沟之口站乘坐公交车到森林公园前下车即到 地址 / 宫前区神木本町2-10-1 Web / higashitakane.com



Kawasaki City Agricultural Technology Support Center
川崎市农业技术支援中心



果树、蔬菜、花木的实验农场。中心内的部分区域对外开放，可以观赏到四季应时的花木蔬果。

电话 / 044-945-0153 开所时间 / 9:30~16:30 (4~8月) 9:30~16:00 (9~3月) 休所日 / 周一 (逢节假日改为随后的平日), 年末年初 费用 / 免费 停车场 / 23辆 交通 / 在JR南武线或者京王线稻田堤站乘坐公交车到西菅团地下车步行约10分钟 地址 / 多摩区菅仙谷3-17-1

Egawa Saseragi Boardwalk
江川溪流游步道

修建了下水道后完成了河流的使命，于是在其旧址上铺设了溪流游步道。

地址 / 从中原区新城4丁目5番附近, 到井田1丁目35番附近 (总长2.4km)



Yumemigasaki's cherry blossom
梦见崎的樱花

梦见崎动物公园内有400棵樱花树，每年春天赏花的人络绎不绝。

花季 / 3月下旬~4月中旬 交通 / 在JR川崎站西口乘坐城市巴士约15分钟, 到梦见崎公园前下车步行7分钟, 或者在JR新川崎站下车步行15分钟, 在JR鹿岛田站下车步行20分钟。

地址 / 幸区南加濑1-2-1



Sumiyoshi's cherry blossom
住吉樱花

250多棵樱花树绵延绽放2公里，1994年被列入“神奈川花卉名胜100选”。

花季 / 3月下旬~4月上旬 交通 / 在东急东横线元住吉站下车步行3分钟

地址 / 中原区木月伊势町~木月4丁目附近 (涩川沿线)



Kuji's Plum grove
久地的梅林

从江户时代传下来的梅林。已被建成久地梅林公园。

花季 / 1月下旬~2月下旬 交通 / 在JR南武线久地站乘坐巴士到新平濑桥下车步行4分钟

地址 / 高津区久地3-4



Midorigaoka Cemetery's cherry blossom
绿丘陵园的樱花

有400多棵樱花树，染井吉野樱居多，花季的陵园赏花客络绎不绝。

花季 / 3月下旬~4月上旬 电话 / 044-811-0013 (陵园事务所) 交通 / 在JR南武线津田站下车步行5分钟 地址 / 高津区下作延1241

※禁止提前占座。※严禁用火 (炊事、烧烤等)。※为防止传染病扩散，可能会要求克制多人聚餐。



Tougakuin Temple's azaleas
等觉院的杜鹃花

前庭里种的2,000多棵红白紫色杜鹃花蔚为壮观。尤以抑制癌症和哮喘病著称。

花季 / 4月中旬~4月下旬 交通 / 在JR南武线武藏沟之口站或者东急田园都市线沟之口站前乘坐公交车到神木本町下车步行5分钟

地址 / 宫前区神木本町1-8-1 Web / www.tougakuin.jp



Yougouji Temple's ginkgo
影向寺的银杏树

寺内600多年 (推测) 树龄的大银杏树被列入“神奈川名木100选”。

电话 / 044-766-7932 交通 / 在JR南武线或者东急东横线武藏小杉站乘坐巴士到影向寺下车步行5分

地址 / 宫前区野川本町3-4-4 Web / yougouji.jp



Myorakuji Temple's hydrangeas
妙乐寺的绣球花

著名的“绣球花寺”，寺内种植了28种、1,000多棵绣球花。

花季 / 6月 电话 / 044-922-3653 交通 / 在JR南武线或者小田急线登户站乘坐公交车到切通站下车步行10分钟

地址 / 多摩区长尾3-9-3



Ikuta Ryokuchi Park's Iris Garden
生田绿地的菖蒲花

2,800棵菖蒲盛开的水池。

花季 / 5月下旬~6月中旬 停车场 / 东口140辆西口52辆 (收费) 地址 / 生田绿地内 (离东口步行1分钟)



Jyokeiji Temple's hydrangeas
净庆寺的绣球花

1,000多棵绣球花怒放神采。寺内有面目慈祥的罗汉石像。

花季 / 6月 电话 / 044-988-1223 交通 / 在小田急线柿生站下车步行10分钟 地址 / 麻生区上麻生6-34-1

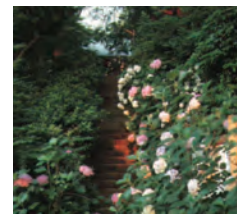

and more 介绍能刺激川崎市内的游玩心情的一些地方。

大师公园 详情查询30页!

※设施的营业时间和定休日等可能会根据情况改变。出门前请确认各设施的官网。

为川崎的体育队加油吧!

Kawasaki Frontale

川崎前锋足球俱乐部



©KAWASAKI FRONTALE

1996年成立。2021年第4次称霸J联盟，2023年第2次天皇杯冠军。扎根于川崎本地的市民足球俱乐部。

KAWASAKI BRAVE THUNDERS

川崎勇雷篮球队



©KAWASAKI BRAVE THUNDERS

1950年成立。荣获国内顶级联盟4次、天皇杯5次冠军，职业篮球俱乐部。

Fujitsu Frontiers

富士通 Frontiers



© Fujitsu

1985年成立。2024年1月，连续3年第8次夺得日本冠军。代表美式橄榄球X（艾克斯）联赛的强队。

KINOSHITA ABYELL KANAGAWA

木下 Abyell 神奈川



©KINOSHITA ABYELL KANAGAWA

隶属于2018年开幕的T联赛的女子乒乓球俱乐部。2024-25赛季时隔2年获得了第二次冠军。

Fujitsu RedWave

富士通 Red Wave



© Fujitsu

1985年成立。凭借高命中率投篮和打快攻的篮球，在2024-25年连续两年第三次获得W联赛的冠军。日本国家队选手辈出，也是W联赛的顶级球队。

NEC RED ROCKETS KAWASAKI

NEC 红火箭川崎



©NEC RED ROCKETS KAWASAKI

1978年成立。在日本最顶级V联赛获得8次冠军，日本国家队选手辈出的豪门球队。

TOSHIBA Brave Areus

东芝 Brave Areus



©TOSHIBA Brave Areus

1958年成立。城市对抗棒球赛7次冠军，已向职业棒球联赛送出了众多优秀选手。

※设施的营业时间和定休日等可能会根据情况改变。出门前请确认各设施的官网。

PICK UP

沙滩排球

国家训练中心各比赛项目强化基地

川崎市港湾振兴会馆“川崎Marien”的沙滩排球场，被体育厅指定为各比赛项目强化基地，为提高国际比赛能力提供了良好的训练环境。



©JBV

Todoroki Park

Uvance等等力竞技场 by Fujitsu



在都市型综合公园“等等力绿地竞技场”广阔的场地内坐着众多体育设施。例如有川崎前锋足球队的主场球场，NEC红箭女排队、富士通红浪女篮队的活动基地等等力圆形竞技场。

- 电话 / 044-711-2522
- 停车场 / 581辆(收费)
- 交通 / 在JR南武线或者东急东横线武藏小杉站乘坐公交车或者东急巴士到等等力运动场入口或者市营等等力运动场下车即到
- 地址 / 中原区等等力1-1



Fujitsu Stadium Kawasaki

富士通川崎体育场



被用于美式橄榄球、足球、长曲棍球等多种比赛的全人工草坪球场。作为富士通前线队的主场，赛季中会展开激烈的比赛。【详情参考P28】



Culttz kawasaki

Culttz 川崎 (川崎市体育文化综合中心)



大体育室等可用于各种比赛的体育设施和音乐厅完备。

【详情参考P23】



川崎游玩



详情请扫描二维码访问网站“川崎市观光信息”

<https://www.k-kankou.jp/spot/play/>

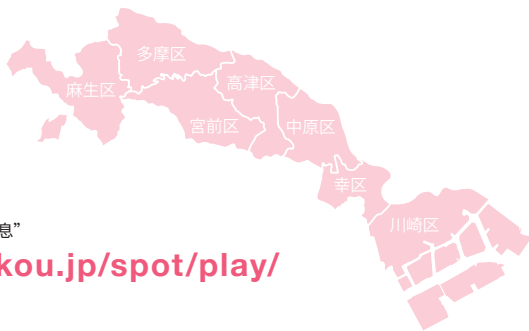

AMUSEMENT / KAWASAKI

观看各种竞技比赛，体验生活丰富多彩。

观看充满活力的美式橄榄球、赛马、自行车赛等比赛，或者前往游乐园、温泉、水族馆等各种娱乐场所度过充满欢笑的美好时刻。川崎有众多好玩刺激的游乐设施。

游玩 <体验>

KAWASUI Kawasaki Aquarium

KAWASUI 川崎水族馆



2020年7月在川崎LeFRONT内开业的水族馆。馆内再现了大洋洲、南美、亚马逊、流经川崎市的多摩川等“世界美丽的河岸”，展示着各种生物。充分利用最新数字技术制作的效果，在白天和夜晚各不相同，您可以享受逼真的体验。

电话 / 044-222-3207
交通 / 到JR川崎站东口下车步行1分钟，到京急川崎站下车步行5分钟
地址 / 川崎区日进町1-11 川崎LeFRONT 9・10F
Web / <https://kawa-sui.com> ※营业时间和费用等详情请查询KAWASUI网站。

YOMIURI LAND

读卖乐园



云霄飞车、跳楼机等游乐设施齐全！还能欣赏海狮表演等节目。夏天开放游泳池，秋天到春天还有彩灯秀。在游乐园区“Goodjoba!!”，您在乘坐游乐设施玩刺激的同时，还能体验日本的制造业。

※营业时间、门票等详情请参阅乐园官网。



电话 / 044-966-1111
费用 / 门票成人(18岁~64岁)1,800日元 高中生1,500日元 3岁~小学生1,000日元 老人(满65岁)1,000日元
交通 / 在京王线读卖乐园站乘坐缆车“Sky shuttle”约5至10分钟，或乘坐小田急巴士约5分钟，在小田急线读卖乐园前站乘坐小田急巴士约10分钟，在新百合丘站乘坐小田急巴士约20分钟
地址 / 东京都稻城市矢野口4015-1
Web / www.yomiuriland.com

Fujitsu Stadium Kawasaki

富士通川崎体育场



曾经的川崎球场，如今蜕变为举行美式橄榄球、足球、长曲棍球、残疾人运动会等各项体育赛事的殿堂而热闹非凡！除此以外，还会举办家人一起享受的各项活动这里还举办川崎前锋足球俱乐部的足球教室和体操教室等各种培训班。还对外出租，只需使用日的2个月前致电预约即可。



电话 / 044-276-9133 (接待10:00~20:00)
营业时间 / 9:00~22:00
停车场 / 富士见公园立体停车场：普通车291辆 富士见公园平面停车场(预计4月开业)：普通车80辆, 大型车3辆
交通 / (步行) 在JR川崎站或者京急川崎站下车步行15分左右(巴士) 在JR川崎站东口乘坐川崎公交车到教育文化会馆下车步行3分钟
地址 / 川崎区富士见2-1-9
Web / <http://kawasaki-fujimi.com/>

PokéPark KANTO

PokéPark KANTO



读卖乐园内首次开放了宝可梦的室外常设“PokéPark KANTO”！在宝可梦森林与众多宝可梦一起玩耍，在“宝可梦训练师市场”挑选原创商品，在健身房参加表演秀...开始穿越森林和城市的冒险吧！

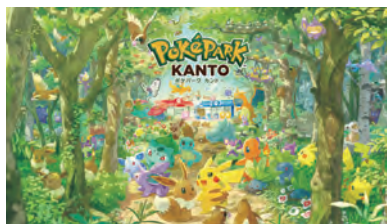

※营业时间、门票预约方法等详情请参阅“PokéPark KANTO”官网。

交通 / 在京王线读卖乐园站乘坐缆车“Sky shuttle”约5至10分钟，或乘坐小田急巴士约5分钟，在小田急线读卖乐园前站乘坐小田急巴士约10分钟，在新百合丘站乘坐小田急巴士约20分钟
地址 / 东京都稻城市矢野口4015-1 (读卖乐园内)
Web / www.pokepark-kanto.co.jp/ppark/top/index

©Pokémon. ©Nintendo/Creatures Inc./GAME FREAK Inc. 口袋妖怪、宝可梦、Pokémon是任天堂Creatures Game Freak公司的注册商标。



Kawasaki Keirin Velodrome

川崎凯林赛 (自行车比赛)



自行车赛场内，除了选手们进行比赛的赛道以外，还有玩滑板和BMX小轮车的KAWASAKI KEIRIN PARK以及举办音乐演唱会的舞台。另外，这里还有孩子也能安心玩耍的儿童房和能享受美味饭菜的食堂。请您务必惠顾。

电话 / 044-233-5501
交通 / 到JR川崎站和京急川崎站下车步行15分钟 (比赛日川崎站有免费接送巴士运行)
地址 / 川崎区富士见2-1-6
Web / www.kawasakikeirin.com/



Kawasaki Racecourse

川崎赛马场



正月元旦期间以外将举办夜间赛马(正月元旦期间白天举办)。距离赛马很近，可以观看惊心动魄的比赛。广阔的内马场草坪广场里也有大型游乐设施，不仅是赛马爱好者，家人们也能享受其中。场内还有各种美食等魅力十足，请务必在川崎赛马场度过愉快的时光吧。

※关于营业信息详情请查询官方网站。

电话 / 044-233-6701
停车场 / 700辆
交通 / 离京急大师线港町站步行3分钟，离京急川崎站步行12分钟，离JR川崎站步行15分钟
地址 / 川崎区富士见1-5-1
Web / www.kawasaki-keiba.jp

CINECITTA'

CINECITTA' (La Cittadella内)



位于“La Cittadella”内，本地最大的12个银幕多厅影院。

电话 / 044-223-3190 (自动语音)
营业时间 / 取决于上映作品
停车场 / 282辆 (收费)
交通 / 在JR川崎站下车步行5分钟，在京急川崎站下车步行7分钟
地址 / 川崎区小川町4-1
Web / cinecitta.co.jp/

109 CINEMAS Kawasaki

川崎109影院 (LAZONA川崎广场内)



位于“LAZONA川崎广场”内，有10个银幕的多厅影院。

电话 / 0570-007-109 (Navi dial)
营业时间 / 8:30~24:00 (取决于上映作品)
定休日 / 不定休
交通 / 直通JR川崎站
地址 / 幸区堀川町72-1 LAZONA川崎广场5F
Web / 109cinemas.net/kawasaki/

TOHO CINEMAS Kawasaki

川崎TOHO影院 (DICE内)



位于直通川崎站地下街AZALEA的“DICE”内的多厅影院。引进了动感特效MX4D银幕，还有很多影迷舞台见面会等活动充实。

电话 / 050-6868-5025 (21:00~次日10:00自动语音)
营业时间 / 取决于上映作品 定休日 / 无休
交通 / 直通京急川崎站前或者JR川崎站AZALEA地下街
地址 / 川崎区站前本町8DICE大厦7F
Web / www.tohotheater.jp

AEON CINEMA Shin-Yurigaoka

永旺影院 新百合丘



位于车站附近的AEON STYLE新百合丘购物中心内，有9个银幕的多厅影院。

电话 / 044-965-1122 (语音自动电话)
营业时间 / 24时止 (取决于作品和上映时间)
定休日 / 无休 停车场 / 800辆 (收费)
交通 / 在小田急线新百合丘站南口下车即到
地址 / 麻生区上麻生1-19-1 AEON STYLE新百合丘6F
Web / www.aeoncinema.com/

Yonetty Ozenji

Yonetty王禅寺



温水游泳池利用了垃圾焚烧炉的余热，无论季节或晴雨天都能使用，还设置有训练房和会议室。

电话 / 044-951-3636
费用 / 温水游泳池1小时/成人330日元，儿童110日元 健身房3小时/满18岁的成人330日元，15岁至未满18岁或者满18岁的学生110日元
营业时间 / 温水泳池 / 10:00~21:00 (7・8月9:00~21:00) 健身房 / 9:00~21:00
定休日 / 每月第4个周三(节假日除外)，年末年初 ※6月有长假，8月无休
交通 / 在小田急线新百合丘站乘坐东急或者小田急巴士到田园调布学园大学下车即到
地址 / 麻生区王禅寺1321
Web / www.sportsosias.co.jp/sh41/ ※详情请查询网站。



※设施的营业时间和定休日等可能会根据情况改变。出门前请确认各设施的官网。

游玩 <公园/温泉>

川崎马丽恩大楼



位于东扇岛的旨在增进川崎港和市民之间交流的社区设施。除了从塔楼10层的瞭望室可以欣赏到被列入日本夜景遗产的夜景以外，顾客还可以使用烧烤场、网球场、沙滩排球等设施(需要提前预约)。马丽恩(Marien)是海洋(Marine)和入口(entrance)组合的新词，表示通往世界开放的海洋门户。

电话 / 044-287-6000 营业时间 / 9:00~21:00 定休日 / 年末年初 门票 / 免费
交通 / 在JR川崎站东口11·12号站点乘坐公交车到“川崎马丽恩前”下车即到
地址 / 川崎区东扇岛38-1 Web / www.kawasakiport.or.jp/

东扇岛东公园



公园内设置了亲近大海的人工海滨。遇到地震等灾害时还能起到防灾基地的功能。

电话 / 044-288-5523
开放时间 / 24小时(宠物广场10~5月9:00~17:00, 6~9月6:00~19:00) 烧烤9月~6月10:00~16:00; 7.8月10:00~15:00 / 16:00~20:00
227辆,有大型停车位,24小时(收费)但, 20:30~次日5:00禁止驶入
交通 / 在JR川崎站东口乘坐公交车到东扇岛循环东扇岛东公园前下车(在马丽恩可免费租赁单车,年末年初除外)
地址 / 川崎区东扇岛58-1

大岛剧场

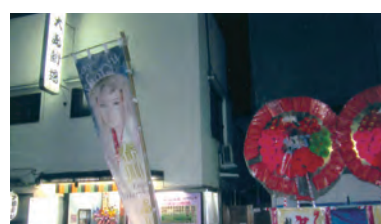

1950年创业,川崎唯一留下来的充满老街情怀的大众剧场。梅泽富美男也在这里演出过。

电话 / 044-222-8809 (平日17:30~19:30 其他时间段录音语音应对)
费用 / 成人2,000日元, 儿童1,000日元
定休日 / 不定休 停车场 / 无
交通 / 在JR川崎站前乘坐临港巴士到追分下车步行3分钟
地址 / 川崎区大岛2-16-1
Web / www.ooshimagekizyou.sakura.ne.jp/

大师公园



大师公园角落里的沈秀园是为纪念与中国沈阳市缔结姊妹城市而开园的正宗中式庭院,在此您可以观赏各种植物,春天盛开牡丹、映山红,夏天有莲花。

电话 / 044-276-0050 (大师公园管理事务所)
开放时间 / 9:00~16:00
定休日 / 周一(逢节假日时改为次日) 12/29~31
门票 / 免费
交通 / 到京急大师线川崎大师站或者东门前站下车步行10分钟
所在地 / 川崎区大师公园1
Web / https://daishi-park.com

东扇岛西公园



带绿地,可以野餐和海钓的公园。

电话 / 044-287-6034 (川崎港管理中心)
停车场 / 172辆、24小时(收费)
交通 / 在JR川崎站东口乘坐公交车到东扇岛西公园前下车即到(在马丽恩可免费租赁单车,年末年初除外)
地址 / 川崎区东扇岛94-1

志乐之汤



这里有了使用了从八岳山运过来的230吨安山岩建成的露天浴池,栢栢的杂木林形成了城市田园景观。自取的源泉被誉为海水化石,属于富含矿物质的远古海水,让身体从内到外都能温暖起来。“志乐亭”餐厅为您提供天然食材的咖啡和荞麦面。

电话 / 044-533-8888 营业时间 / 10:00~24:00 (8月以外的每月第3个周三15:00~) 可以温泉治疗住宿。
定休日 / 无休 费用 / 【平日】成人1,170日元, 儿童730日元 【双休日·节假日】成人1,400日元, 儿童950日元 ※满5岁方可入浴
停车场 / 60辆 交通 / 在JR南武线矢向站下车步行6分钟
地址 / 幸区家越4-314-1 Web / www.shiraku.jp/

中原和平公园



1983年为祈愿永久和平而建成开园。公园里的和平馆内,展出第2次世界大战期间战后的川崎的照片和资料,这里还设有防空壕体验区等。这里四季繁花盛开。

电话 / 044-788-2311 (中原区役所道路公园中心)
交通 / 在JR南武线或者东急东横线武藏小杉站下车步行15分,在东急东横线元住吉站下车步行8分钟
地址 / 中原区木月住吉町33-1

汤烟庄

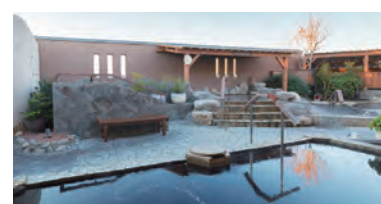

天然温泉里溶解了二氧化碳的“碳酸琥珀温泉®”、全身都能体验纳米级的细暖雾的岩盘浴“天”值得为您推荐。

电话 / 044-860-2641
营业时间 / 【平日】10:00~24:00 (最晚接待23:30) 【双休日节假日】9:00~24:00 (最晚接待23:30)
定休日 / 全年无休
费用 / 【平日】成人1,540日元, 儿童1,070日元 【双休日·节假日】成人1,650日元 (另加收汤税(温泉税)150日元) 儿童1,180日元 ※小学生起方可入内
停车场 / 150辆(3小时内免费)
交通 / 在东急田园都市线官前平站下车步行4分钟
地址 / 官前区官前平2-13-3
Web / yukemurinosato.com/miyamaedaira/

有马疗养温泉旅馆

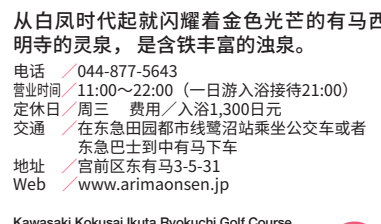

从白凤时代起就闪耀着金色光芒的有马明寺的灵泉,是含铁丰富的浊泉。

川崎市公营的高尔夫球场,不局限于本市居民,任何人都能使用。由名匠井上诚一先生亲自设计的富有战略性的球场,自开业以来已有60多年的历史。

电话 / 044-934-1555
交通 / 在小田急线向丘游园站乘坐去往修武大学前方向的小田急巴士到终点站下车步行约3分钟
地址 / 多摩区枳形7-1-10
Web / www.tokyu-golf-resort.com/kawasaki

糰礼堂



位于大山街道边的正宗的古典音乐小礼堂。(岩崎大楼5层)

电话 / 044-812-6090
定休日 / 周一, 周二 停车场 / 无
交通 / 在JR南武线或者东急田园都市线沟之口站下车步行6分钟,在东急田园都市线高津站下车步行5分钟
地址 / 高津区沟口3-11-15

Kappark 鷺沼



修建于鷺沼泳池旧址上的老少皆宜的游乐场。这里有关东最大的五人制足球场“Frontown鷺沼”、可以戏水的溪流、铺满草坪的“鷺沼互动广场”等设施。

电话 / 044-200-3356 (上下水道局服务推进课)
开放时间 / 7:00~17:00 (6~8月19:00止)
定休日 / 年末年初
交通 / 离东急田园都市线鷺沼站步行5分钟
地址 / 官前区土桥3-1-7 鷺沼互动广场 ※禁带宠物

百丽垂钓公园!王禅寺

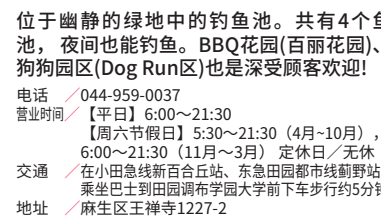

位于幽静的绿地中的钓鱼池。共有4个鱼池,夜间也能钓鱼。BBQ花园(百丽花园)、狗狗园(Dog Run区)也是深受顾客欢迎!

电话 / 044-959-0037
营业时间 / 【平日】6:00~21:30 【周六节假日】5:30~21:30 (4月~10月), 6:00~21:30 (11月~3月) 定休日 / 无休
交通 / 在小田急线新百合丘站乘坐小田急巴士到里门坂下车步行1分钟
地址 / 麻生区王禅寺1227-2

※设施的营业时间和定休日等可能会根据情况改变。出门前请确认各设施的官网。

喜乐里



面向成人的正宗一日游温泉设施。拥有最优质的天然温泉。还有岩盘浴。

电话 / 044-741-4126 营业时间 / 9:00~24:00 (最晚接待23:30) ※中学生以上方可入内 定休日 / 有每年几次维护休馆日 费用 / 【平日】1,080日元 【双休日节假日,特定日】1,230日元 停车场 / 170辆 交通 / 在JR南武线或者东急田园都市线沟之口站下车步行6分钟,在东急田园都市线高津站下车步行5分钟
地址 / 高津区千年1068-1
Web / www.yurakirari.com/kirari/mizonokuchi

儿童梦乐园



乐园内有多种有益于孩子成长、玩耍和学习的设施,例如游乐场(冒险乐园)、运动广场、音乐厅、婴幼儿亲子活动处等。

电话 / 044-811-2001
开放时间 / 9:00~21:00
定休日 / 第3个周二, 年末年初
交通 / 在JR南武线津田山站下车步行5分钟
地址 / 高津区下作延5-30-1
Web / www.yumepark.net

王禅寺故乡公园

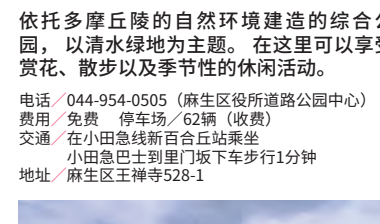

依托多摩丘陵的自然环境建造的综合公园,以清水绿地为主题。在这里可以享受赏花、散步以及季节性的休闲活动。

电话 / 044-954-0505 (麻生区役所道路公园中心)
费用 / 免费 停车场 / 62辆(收费)
交通 / 在小田急线新百合丘站乘坐小田急巴士到里门坂下车步行1分钟
地址 / 麻生区王禅寺528-1

※设施的营业时间和定休日等可能会根据情况改变。出门前请确认各设施的官网。

生田绿地区域 川崎市内最大的天然宝库



Share cycle 骑着共享单车悠闲地观光 HELLO CYCLING

从登户站和向丘游园站轻松地前往生田绿地区域的旅游地点和不远处的多摩川。晴天出门时骑着共享单车在川崎市内转悠，也是一种莫大的享受，值得为您推荐。最新的使用状况和使用方法、费用等详情请查询以下网站。

■Web / www.hellocycling.jp



Ikuta Ryokuchi Park 生田绿地

“生田绿地”被誉为川崎市内最大的天然宝库，园区内柞树和枹树林密布，这里栖息的各种植物和野生鸟类为园区增添了无尽的生机。在这些珍贵的天然环境下，您可以尽情地享受森林浴的乐趣，而且还可以一年四季享受春天的樱花、秋天的红叶等天然的优美景色。不仅如此，园区内还分布着“冈本太郎美术馆”、“日本民家园”、“川崎宇宙与绿地科学馆”等文化设施，在这里您可以花上一整天时间放松心情度过充实的时光，这也是其魅力之一。

- 电话 / 044-933-2300 (生田绿地东口游客服务中心)
- 门票 / 免费
- 停车场 / 东口140辆 西口52辆 (收费) 5:00~22:00
※大型车需要在线预约
- 交通 / 离小田急线向丘游园站南口步行13分钟，离JR登户站步行25分钟
- 地址 / 多摩区枳形7-1-4
- Web / www.ikutaryokuti.jp/

Kawasaki Municipal Science Museum 川崎宇宙与绿地科学馆 (川崎市青少年科学馆)

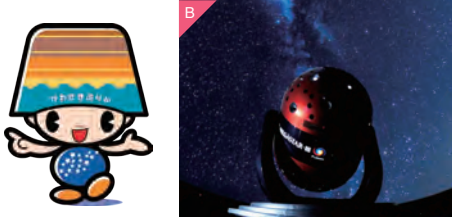

举行自然、天文、科学相关的展览、观察会和体验学习的市内唯一的自然科学类注册博物馆。在世界最高水平的天文馆内，专业解说员为大家现场解说星空之旅。

- 电话 / 044-922-4731 ■休馆日 / 周一 (逢节假日正常开馆)，节假日的次日 (逢双休日节假日正常开馆)、年末年初
- 开馆时 / 9:30~17:00
- 门票 / 免费，只有天文馆收费、天文馆的公开投影普通票400日元；高中生、大学生、满65岁200日元；中学生为止免费 ※出示残疾人手册或者川崎市的福寿手册者免费入场
- 交通 / 离小田急线向丘游园站南口步行15分钟
- 地址 / 多摩区枳形7-1-2 (生田绿地区内)
- Web / www.nature-kawasaki.jp/

- 照片说明
A. 【外观】以生田绿地的地层为主题独特设计。昵称为“科学布丁”。
B. 【天文馆】引进了由大平贵之设计的世界最高水准的真实星空投影“MEGASTAR-III FUSION”。最多可再现1,500万颗的星空。

Japan Open-Air Folk House Museum 川崎市立日本民家园



移建了包括重要文化财产在内的25栋建筑物的野外博物馆，这里大部分是江户时代建造的东日本地区具有代表性的古民居。全年开展文艺公演和各种讲座等各类活动，可与四季应时的美景一同享受。

- 电话 / 044-922-2181 ■休馆日 / 周一 (逢节假日开馆)，节假日的次日 (逢双休日节假日开馆)，年末年初 (可能临时闭馆)
- 开馆时间 / 9:30~17:00 (11月~2月16:30前) ※闭园前30分钟谢绝进入
- 门票 / 普通票550日元；高中生、大学生、满65岁330日元 (需要出示证明)；中学生为止免费。 ※持有川崎市福寿手册者免费。 ※20人起的收费团体门票打8折
- 交通 / 在小田急线向丘游园站南口下车步行13分钟，离JR登户站步行25分钟
- 地址 / 多摩区枳形7-1-1 (生田绿地区内)
- Web / www.nihonminkaen.jp/

- 照片说明
C. 有序地坐落着古民居，可以感受当时的情景。

Taro Okamoto Museum of Art, Kawasaki 川崎市冈本太郎美术馆



馆内收集展示着与川崎市有渊源的艺术家冈本太郎捐赠的作品和资料藏品，以及他的父母冈本一平与佳乃子的艺术和近现代美术作品。
※2026年3月30日至2029年3月31日 (计划) 因改建工程，美术馆展览室停办

- 电话 / 044-900-9898
- 休馆日 / 周一 (节假日除外)，节假日的次日 (双休日除外)，年末年初 (可能临时闭馆)
- 开馆时间 / 9:30~17:00 (16:30前进馆)
- 观览费 / 取决于展览会。
- 交通 / 在小田急线向丘游园站南口下车步行17分钟，离JR南武线登户站步行30分钟
- 地址 / 多摩区枳形7-1-5 (生田绿地区内)
- Web / www.taromuseum.jp/

- 照片说明
D. 母亲塔是美术馆的标志性建筑。

Ikuta Ryokuchi Rose Garden 生田绿地玫瑰苑



川崎市和市民志愿者共同管理的玫瑰苑。苑内各种绚丽多彩的玫瑰争相怒放。根据开花季节春天和秋天对外开放。 ※关于春季和秋季的对外开放，由于苑内施工，2025年秋季开放后长期中止。

- 电话 / 044-200-2394 (建设绿政局绿地企划管理课) 044-978-5270 (生田绿地玫瑰苑 ※对外开放期间)
- 门票 / 免费
- 交通 / 在小田急线向丘游园站南口下车步行20分钟，在JR南武线宿河原站下车步行23分钟
- 地址 / 多摩区长尾2-8-1等
- Web / <http://www.ikuta-rose.jp/>

- 照片说明
E. 春天和秋天绚丽多彩的玫瑰争相怒放。

Fujiko.F.Fujiko Museum in Kawasaki City 川崎市 藤子・F・不二雄博物馆



创作了《哆啦A梦》等多部名著的代表日本的著名漫画家藤子・F・不二雄。通过观看展示的作品漫画原画和留言信息，您可以邂逅藤子・F・不二雄的梦想和童心。

- 电话 / 0570-055-245 (9:30~18:00) ■休馆日 / 周二，年末年初 (可能临时闭馆)
- 开馆时间 / 10:00~18:00
- 预约制 / 指定日期和时间的预约制。
※每天入馆7次，每小时入馆1次。 ※并非交替制。
①10:00 ②11:00 ③12:00 ④13:00 ⑤14:00 ⑥15:00 ⑦16:00
- 门票 / 大人、大学生1,000日元；高中生、初中生700日元；儿童 (4岁以上) 500日元 ※3岁以下免费。从设施官方网站内的售票页面购买二维码门票。
(藤子・F・不二雄博物馆现场不售票)
- 交通 / 在小田急线和JR南武线登户站乘坐川崎市 (收费) 公交车直行约10分钟，离小田急线向丘游园站步行16分钟，离JR南武线宿河原站步行15分钟。
- 地址 / 多摩区长尾2-8-1 ■Web / fujiko-museum.com/

- 照片说明
F. 【3F “HARAPPA”】哆啦A梦和小恐龙帮助们恭候的绝佳的拍摄景点。

Traditional Indigo Dyeing Workshop 川崎市传统工艺馆



日本民家园内的设施，可以轻松体验传统的蓝染工艺。传承了川崎市内染坊的技术，管理者8等蓝染，开展蓝染体验、小型展、讲座等活动。此外，馆内还出售蓝染商品。

- 电话 / 044-900-1101
- 休馆日 / 周一 (逢节假日开馆)，节假日的次日 (逢双休日节假日开馆)，年末年初，可能临时闭馆
- 开馆时间 / 9:30~17:00 (11月~2月16:30)
※蓝染体验需要提前预约 ①10:00~②13:00~
- 门票 / 仅限传统工艺馆的门票和参观免费 (体验和讲座是收费)，从西门进入民家园是收费 (仅限现金)。 ※敬请咨询蓝染体验等各种套餐和参加费用。
- 交通 / 在小田急线向丘游园站南口下车步行20分钟
- 地址 / 多摩区枳形7-1-3 (生田绿地区内)
- Web / www.nihonminkaen.jp/experience.html

- 照片说明
G. 【外观】可以体验蓝染工艺的传统工艺馆。
H. 初学者也能轻松体验。

※设施的营业时间和定休日等可能会根据情况改变。出门前请确认各设施的官网。

Nakamarui-en Farm
NAKAMARUI园 (梨) MAP P04/D-1



精心生产川崎市特产的“多摩川梨”。在园内还能采摘“幸水”、“丰水”等美味品种。

电话 / 044-911-6800, 090-1690-3749 (应急用)
※可提前预约采摘(平日不可)
营业时间 / 9:00~17:00
交通 / 离JR中野岛站步行约10分钟
地址 / 多摩区中野岛3-31-40
期间 / 8月中旬~9月中旬 周六和周日

Motoki Strawberry Farm
元木草莓农园 (草莓) MAP P04/A-2



9种草莓30分钟随便吃! 这里还出售用刚刚采摘的草莓制作的冰淇淋和草莓酱。采取了新冠肺炎疫情防控措施, 您可以放心地体验草莓采摘活动。还能在网上预订。

电话 / 080-1984-9293 (电话受理/10:00~12:00、14:00~16:00) ※仅限周一(需要预约)
营业时间 / 周三 13:30~14:30~、双休日 10:00~11:00~/13:30~
交通 / 离小田急黑川站步行约7分钟
地址 / 麻生区黑川203
采摘期间 / 1月~5月中旬, 周三、周六和周日
Web / <http://motoki-farm.com/>

PROMETY by Kuratei Winery
PROMETY by 藏邸酒庄 (农园餐馆) MAP P04/B-2



作为川崎市唯一的酒庄, 这里是由全年种植100多种蔬菜和水果的当地农户厨师亲自操刀打造的葡萄酒餐厅。同时为您提供与自家农场蔬菜料理相搭配的自制葡萄酒。

电话 / 044-322-8029
营业时间 / 18:00~22:30
营业日 / 周四、周五和周六
交通 / 离小田急新百合丘站步行约3分钟
所在地 / 麻生区万福寺1-12-19
Web / carnaest.jp

Mitsuhiro Orchard
三平果园 (梨·柿子·葡萄·柑橘·猕猴桃·柠檬等) MAP P04/D-2



您可以体验“幸水”、“长十郎”等20多种梨和夏天蔬菜的采摘活动。梨的季节结束后, 您还能体验各种水果和蔬菜的采摘活动。

电话 / 090-5305-8269, 044-900-3752
营业时间 / 9:30~16:00
交通 / 离JR·小田急登户站和小田急向丘游园站步行约7分钟
地址 / 多摩区登户1251
期间 / 梨: 8月~9月, 柿子/柑橘等: 10月~12月

Kurokawa Azuma Potato Digging Meeting
黒川東芋掘会 (红薯·花生) MAP P04/A-2



幼儿园和托儿所不仅可以进行收获体验, 一般家庭也可以参与。欢迎空手来园。请像寻宝一样享受挖红薯和翻土的乐趣吧!

传真 / 044-988-2692 幼儿园和保育园(需要预约), 散客和携家带口的(无需预约)
营业时间 / 10:00~16:00
交通 / 离小田急黑川站和京王若叶台站步行约10分钟
地址 / 麻生区黑川(黑川东农园团地)
采摘期间 / 9月初旬(周六、周日、节假日)~10月(每天)

la pousse
la pousse (农园餐馆) MAP P04/D-3



位于宫前区菅生“杉田农园”一角的餐厅。大量使用刚从杉田农园和附近农家采摘的食材制作而成的法国料理是必吃的美食!

电话 / 044-400-1778
营业时间 / 午餐11:30~15:00(Lo14:00) 晚餐18:00~21:30(Lo20:00) ※午餐预约者优先, 晚餐需要预约
定休日 / 周日晚上、周一(每月有1次连休)
交通 / 在东急沼沼站乘坐巴士约8分钟, 到菅生车库下车步行8分钟。
地址 / 宫前区菅生6-36-13
Web / sugita-nouen.biz/restaurant/

Yamamo-en Farm
YAMAMO园 (梨) MAP P04/D-2



种植“幸水”、“丰水”、“KAORI”等多种梨。“KAORI”是源自神奈川县的推荐品种, 顾名思义味道香浓口感甘甜。

电话 / 044-911-6537
营业时间 / 12:00~16:00
交通 / 离小田急向丘游园站和登户站, JR宿河原站步行约7分钟
地址 / 多摩区长尾1-435
采摘期间 / 8月中旬~9月上旬

Aguri Yamakage
AGURI YAMAKAGE (竹笋·蓝莓·柿子·柑橘) MAP P04/B-3



您可以在风景优美的广阔场地采摘不同季节的各种农作物。这里配备有卫生间和休息设施, 而且交通便利, 从车站步行仅需10来分钟。附近有儿童之国、旧白洲邸武相庄等不少观光设施! 详情请查询网站。

电话 / 090-7263-1777 营业时间 / 9:00~16:00
交通 / 离小田急鹤川站步行约10分钟
地址 / 麻生区冈上1095
采摘期间 / 竹笋: 4月上旬~5月初旬 蓝莓: 6月初旬~8月上旬
柿子: 9月下旬~11月下旬 柑橘: 1月~4月末, 周五定休
Web / aguri-yamakage.com/

Slow Sweets
Slow Sweets (农园糕点店) MAP P04/C-3



位于草莓农园Slow Farm内的糕点店。引以为傲的成熟草莓, 变成以蛋糕、马卡龙为首的糕点等鲜艳的甜点。您可以享受刚采摘的新鲜出炉的美味。

电话 / 044-322-9492
营业时间 / 11:00~17:00 定休日 / 周一
交通 / 在小田急柿生站乘坐巴士约10分钟, 到麻生新町下车步行5分钟。
地址 / 麻生区早野246 草莓农园Slow Farm内
Web / www.slowsweets.jp

Slow Farm
Slow Farm (草莓) MAP P04/C-3



大粒草莓30分钟随便吃!“红颜”“栃乙女”等4个品种的草莓供您品尝。在时尚干净的园内, 您可以吃着精心培育的草莓, 度过舒适惬意的时光。

电话 / 044-322-9491 ※需要提前预约
营业时间 / 10:00~13:00~
交通 / 在小田急柿生站乘坐巴士约10分钟, 到“麻生新町”下车步行约5分钟
地址 / 麻生区早野246
采摘期间 / 1月中旬~5月上旬, 周三、周六和周日
Web / www.slowfarm.jp/

Uchide Farm
Uchide农园 (草莓) MAP P04/D-2



位于宫前区的草莓农园。也有摘草莓和采摘(带回家)活动。另外, 每天刚采摘的草莓也能直销和发货。为了让您悠闲地享受摘草莓的乐趣, 我们将参与人数限制在较小范围内。(需要预约)直销点除了刚采摘的草莓以外, 还有草莓果酱和意式冰淇淋出售。

电话 / 070-3768-1115
营业时间 / 10:00~
交通 / 离川崎市公交车“向丘出张所”步行5分钟, 离东名川崎驾车5分钟
地址 / 宫前区平5-10-11
采摘期间 / 2月左右~5月中旬
Web / lit.link/uchide

※设施的营业时间和休息日可能会根据情况有变化。出门前请确认各设施的网站。

PICK UP JA Ceresa 川崎 农贸市场 Ceresamos



川崎市内生产的新鲜农畜产品齐全的大型直销点。
每天清晨生产者们带来自己引以为豪的农产品。
麻生店、宫前店各自举办各种展销会和活动。
麻生店、宫前店和观光农园恭候您的光临。

【麻生店】



电话 / 044-989-5311
营业时间 / 9:30~15:00
周三定休, 年末年初等
交通 / 离小田急黑川站步行约7分钟
地址 / 麻生区黑川1172

【麻生店】



电话 / 044-853-5011
营业时间 / 9:30~15:00
周三定休, 年末年初等
交通 / 离东急宫崎台站步行约5分钟
地址 / 宫前区宫崎2-1-4



有众多新鲜蔬菜!!
摆放着众多早上采摘的新鲜蔬菜!



食育侍酒师活动也充实



园艺角

还举办各种展销会和活动!!



还举办其他产地的特产品展销会和活动!!
请在网站上查看活动信息

川崎澡堂巡游

川崎市内共有28家澡堂(公共浴池),从配备了最新设备的各种浴缸到保留了昭和气息的澡堂,供您随意选择享用。您可以让疲劳的身体恢复精力!也可以悠闲地治愈身心!您定能邂逅适合自己的澡堂。



kawasaki1010.com/

成人(中学生起) 570日元
小学生 250日元
幼儿(学前儿童) 130日元
※初中生出示学生证即享470日元的优惠价
※还有超值的神奈川县内通用入浴券。(截止到2026年3月)

川崎区	小松汤 ☎044-233-3371 在“大岛五丁目”巴士站下车即到 大岛5-8-7 ☎13:00~26:00 休8日、18日、28日 (逢周日节假日改为次日, komatsuyu.com) 柴火煮的水温暖身心。桑拿浴、冷水浴、电浴浴在全国也是全国最独特的设施之一。	
	吉之汤 ☎044-233-1098 离“贝冢”巴士站步行3分钟 住 贝冢2-5-8 ☎14:40-23:00 休周六 (X.com/furoyanomusume) 有番台的老式澡堂,男女浴池里各有一幅富士山图供您欣赏。	
	山阳馆 ☎044-333-7683 离JR小田原站步行8分钟,离“成院前”巴士站步行4分钟 住 渡田3-14-7 ☎14:40~23:00 休7日、17日、27日(逢双休日节假日改为前后日) 您不想在烧柴加热的丝滑的热水里泡澡吗?请在澡堂里消除身心的疲劳吧。	
	星乃汤 ☎044-333-2800 在“大岛三丁目”巴士站下车即到 住 追分町15-2 ☎15:00~23:00 周日8:00~12:00 营业 休 不定休(X.com/otwakehoshinoyu) 快洗慢洗都行,我们诚邀您享受各种浴池的人进店“泡澡!!”	
	政之汤 ☎044-222-3256 离JR川崎站步行8分钟,离京急川崎站步行15分钟 住 南町2-4 ☎14:00~24:00 休6日、16日、26日 深受老顾客欢迎的黑水浴。入浴期间还能洗衣和烘干。请到电子按摩浴池消除疲劳吧。	
	和平汤 ☎044-333-8936 离JR川崎站步行10分钟,离“渡田新町”巴士站步行2分钟 住 渡田新町2-5-5 ☎平日14:30~24:00 周日12:00~24:00 休4日、14日、24日(周日节假日可能调休) 用白桦树(Vihta)抽打的芬兰桑拿浴梦成真!热门的加热石头(Rocky)桑拿浴热腾腾滋滋!坐后排热得受不了!请务必来一次体验吧!	
	锅浴温泉 ☎044-211-2626 离京急铃木町站步行15分钟,离“临港医院前”巴士站步行3分钟 住 藤崎4-7-3 ☎6:00~24:00 休周五(有不定休 kamaburoyu.com) 天然温泉的澡堂。除了韩式擦澡美容、日式整体治疗外,还有艾草熏蒸、泰式放松服务。	
	辰巳汤 ☎044-344-1093 离JR小田原站步行6分钟,离“小田小学前”巴士站步行3分钟 住 小田5-22-6 ☎15:00~22:00 休周五 每日更换的薬浴和檜木浴、露天、三温暖、电浴等設備也十分完备。	
	荣汤 ☎044-344-0627 离JR小田原站步行2分钟,离“成院前”巴士站步行4分钟 住 小田原1-11-23 ☎15:00~23:00 休周一(逢节假日正常营业) 桑拿浴、超声波浴池、电浴槽等各种浴池齐全,最适合恢复精力。	

川崎区	日之出浴池中心 ☎044-288-7713 离京急大师站步行13分钟,离“四合上町”巴士站步行5分钟 住 昭和2-5-12 ☎11:00~23:00 休 不定休(hocenter.co.jp) 有天然温泉的露天浴池。请利用公共交通(附近都没有停车场)。	
	浅田汤 ☎044-344-0456 “浅田小学前”巴士站旁边首都高速浅田IC旁边 住 浅田1-10-14 ☎15:00~22:00 双休日7:00~11:00 营业 休周一 可在大型浴室里享受超声波,还有气泡浴池供您享用。同时还设置了小泳池(男女隔天换用)和红外线桑拿浴、日式休息室。	
	巴登之家 ☎044-322-4364 离“大岛一丁目”巴士站步行2分钟 住 大岛上町1-17 ☎15:30~23:30 周日11:00~23:30 营业 休 不定休(baden-house.com) 您可以享用红外线桑拿浴、露天浴池、冷水浴池、按摩浴池等家庭没有的浴池。停车场可停2辆	
	曙汤 ☎044-288-4891 离“台町”巴士站步行2分钟 住 台町5-12 ☎15:00~20:30 休 周一至周四 桑拿浴、超声波浴池、气泡浴、坐浴等设备恭候您的光临。	
	寿惠弘汤 ☎044-266-6231 离京急川崎大师站步行1分钟 住 大师站前1-6-20 ☎15:00~24:00 最晚接待23:30 休 不定休(suehiroyu.co.jp) 您可以享用牛奶浴池,干燥桑拿浴,每日一换的浴池!洗完后再喝生啤酒吃软冰淇淋特卖!非常受欢迎澡堂的运动员到店享用!!	
幸区	多贺良汤 ☎044-556-0683 离JR鹿岛田站步行10分钟,离“下平间住宅前”巴士站或者“下平间”巴士站2分钟。 住 下平间223-17 ☎14:00~23:00 周日10:00~23:00 营业 休 周一(逢节假日改为次日) 开放式浴场和露天浴池、桑拿浴深受顾客喜爱的澡堂。	
	小仓汤 ☎044-599-2085 离“小仓神社里”巴士站步行3分钟 住 小仓4-7-6 ☎16:00~23:00 休 带4的日期/有连休 随四季调整浴池的温度,可以享受不温不热的入浴体验。	
	越之汤 ☎044-511-5959 离JR鹿岛田站步行15分钟,在“古市场派出所前”巴士站旁 住 古市场2-105 ☎15:15~22:30 休 周三(逢节假日会调休) 这里有冷水浴池、超声波浴池、电浴槽、远红外线桑拿浴(收费)等设备,属于老式的浴池。	
	富士见汤 ☎044-522-1953 离JR川崎站步行10分钟,离京急川崎站步行8分钟 住 幸町4-2-3 ☎15:00~23:00 周日7:00~11:00 营业 休 7日、17日、27日(逢周日节假日改为次日) 离LAZONA步行5分钟,年轻人也爱用的昭和风格的澡堂。X@Fujimiyu268	

中原区	橘汤 ☎044-411-8010 离东急本住吉站/JR平间站步行15分钟,离“刘宿”巴士站步行3分钟 住 刘宿36-32 ☎15:00~23:00 可入浴 休 周五(逢节假日正常营业) 免费桑拿!免费使用吹风机!停车场有8个车位。有天然温泉的半露天浴池。您还能坐在躺椅上进行室外空气浴!	
	今井汤 ☎044-722-5136 离JR和东武藏小杉站、东急元住吉站步行10分钟 住 今井南町34-25 ☎平日 清晨浴池7:00~10:00, 15:00~24:00, 双休日节假日7:00~24:00 休 第1、3、5个周三(逢节假日会调休) 在桑拿浴、冷水浴池的基础上,增加了碳酸泉和牛奶浴池等慢慢浸泡的浴池。每天还经营清晨浴池。	
	天神汤 ☎044-522-0155 离JR平间站步行7分钟,离“平间银座”巴士站步行2分钟 住 上平间354 ☎15:00~21:30 休 周一、周二、周四、周六 烧柴加热的热水非常丝滑,还能享受天然温泉的黑水浴。	
	丸子温泉 ☎044-711-3378 离东急新丸子站步行3分钟,在“丸子通二丁目”巴士站旁 住 新丸子675 ☎15:00~22:30, 双休日12:00~22:30 休 长期营业中 从地下160m处抽取的矿泉水,让身体从内到外都能温暖起来。	
高津区	橘温泉 橘汤 ☎044-788-4399 在“千年”巴士站附近 住 住子母口403-1 ☎14:30-23:30 休 周三 天然温泉 黑水浴深受好评,温暖身体从内部开始。	
	巴登广场 ☎044-866-8576 离JR武藏新城站步行6分钟 住 新作6-8-16 ☎平日15:00~23:30, 周六15:00~23:00, 周日11:00~23:30 休 周二 除了电浴槽,药浴、露天浴池、冷水浴池,还有刺激腹部周围的美容浴池和桑拿浴(收费)。※停车场可停3辆	
	铃之汤 ☎044-766-1502 在“能满寺”巴士站附近 住 东野川11-1-57 ☎14:00~22:30, 周日节假日13:00~22:30 休 周一(逢节假日改为次日) 位于中原街边 您可以享受露天浴池和桑拿浴(另收费)等设备。有停车场。	
	千年温泉 ☎044-766-6240 离JR武藏新城站步行7分钟,在“儿童公园前”巴士站附近 住 千年新町20-4 ☎14:00~24:00, 双休日节假日11:00~23:00 休 周五 有黑水浴天然温泉的澡堂。碳酸泉和柔滑的大浴缸、桑拿浴、露天浴池等设施齐全。	
多摩区	宿河原浴场 ☎044-911-3872 离JR宿河原站步行1分钟 住 宿河原3-5-13 ☎15:00~22:30 周日14:00~22:30 (女澡堂营业至22:00) 休 周一、第3个周二 位于商店街内,澡堂的背面离二领用水很近。	

麻生区	松叶浴场 ☎044-951-2683 离小田急线百合丘站步行8分钟,离“第一团地前”巴士站步行3分钟 住 百合丘3-3-5 ☎周二~周五15:00~23:00 双休日节假日13:00~23:00 休 周一(逢节假日正常营业) 除了宽敞的更衣室和洗衣室,还有8种浴池和桑拿浴供您享用。	
-----	---	--

图标说明

地址	营业时间	休 定休日	

PICK UP 川崎市发布的入浴事业通知

【亲子互动入浴日】

◆ 每月第4个周六
监护人陪同的小学生可以免费入浴。

【澡堂健康长寿支持计划】

开展旨在利用公共浴池促进健康的活动。1个设施定员10名左右(免费)入浴费另收

每月1次共6次,在4个设施4月和10月开始前一个月左右进行招募。



【敬老日的入浴日】

为庆祝9月的敬老日,市政资讯中加印了“敬老入浴券”。只需在3天的指定日期内出示敬老入浴券和川崎福寿手册,就能免费入浴。

【敬老入浴半价日】

◆ 每周四 ◆ 满65岁的老年人
只需出示川崎市发行的川崎福寿手册,减免一半的入浴费用。周四暂停营业时请咨询各家浴场。



川崎购物

FOODS · SHOPPING / KAWASAKI

探寻川崎的购物。

川崎有众多购网点所和韩国城等美食网点! 相信您一定会满意!



购物详情扫描二维码查询“川崎市观光信息”网站
<https://www.k-kankou.jp/spot/shopping/>



美食详情扫描二维码查询“川崎市观光信息”网站
<https://www.k-kankou.jp/spot/eat/>

LAZONA kawasaki plaza

LAZONA 川崎广场



直通JR川崎站的大型商业设施,除了建议各种生活方式的多品牌店,还有精选食品销售区、餐馆、多厅影院等。

电话 / 044-874-8000(接待时间10:00~18:00)
 营业时间 / 【专卖店/Grand food】10:00~21:00
 【餐饮店】11:00~22:00
 【餐馆·多品牌店】10:00~21:00 ※部分店铺除外
 定休日 / 不定休
 交通 / 直通JR川崎站
 地址 / 幸区堀川町72-1
 Web / www.mitsui-shopping-park.com/lazona-kawasaki/



Shopping Mall Kawasaki Azalea

川崎的门户地下街 AZALEA



AZALEA是西洋杜鹃花的意思,正如其名,这里拥有164家丰富华丽的商铺,是日本最大规模的地下商业街。

电话 / 044-211-3871
 营业时间 / 【DELICHIKA】10:00~21:00
 【GOURMESSE】11:00~23:00
 【LIFEGRAND】10:00~21:00
 ※部分店铺除外
 定休日 / 无休
 停车场 / 338辆,摩托车15辆
 交通 / JR川崎站东口附近。
 直通京急川崎站。
 地址 / 川崎区站前本町26-2
 Web / www.azalea.co.jp



atré Kawasaki

ATRE 川崎



直通JR川崎站的便利的购物中心。从时尚品到日用品、食品,集结了各种商铺。3层北侧检票口内的车站商铺里各种熟食和甜点齐全。

电话 / 044-200-6521
 营业时间 / 【购物】10:00~21:00
 【餐厅】11:00~22:30
 【北侧检票口内】周一至周五
 10:00~21:00、
 周日和节假日
 10:00~20:00
 ※部分店铺除外
 定休日 / 不定休
 停车场 / 155辆
 其他有合作停车场
 交通 / 直通JR川崎站
 地址 / 川崎区站前本町26-1
 Web / www.atre.co.jp/store/kawasaki



LA CITTADELLA

LA CITTADELLA



有首都圈最大的多厅影院,还有音乐厅、新都市型桑拿浴设施、商店和餐馆,婚礼教堂也深受好评,是能够享受一整天的休闲娱乐街区。

电话 / 044-223-2333(综合资讯)
 营业时间 / 【售货】11:00~21:00
 【餐饮】11:00~22:30
 (咖啡馆 11:00~21:00)
 定休日 / 取决于商铺
 停车场 / 282辆(收费)
 交通 / 在JR川崎站下车步行5分钟,
 在京急川崎站下车步行7分钟
 地址 / 川崎区小川町4-1
 Web / lacittadella.co.jp/

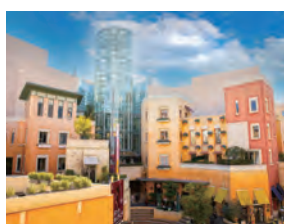

Kawasaki Le FRONT

川崎 Le FRONT



位置极佳,到JR川崎站下车步行1分钟即到。有淀桥相机、美食广场、“生活”超市、“Kawasu i 川崎水族馆”入住的大型商业设施。

营业时间 / 【售货】10:00~21:00 【餐饮】10:00~22:00 ※部分店铺除外
 定休日 / 无休 ※部分店铺除外 停车场 / 300辆(收费)
 交通 / 在JR川崎站下车步行1分钟,在京急川崎站下车步行5分钟
 地址 / 川崎区日进町1-11
 Web / www.lefront.jp/



Wing kitchen KEIKYU KAWASAKI

Wing Kitchen 京急川崎



直通京急川崎站的购物中心。以食品和餐馆为主,本着“成为让顾客每天都想来的地方~美好的每一天从车站开启~”为各年龄层的顾客提供老少皆宜的优质服

电话 / 044-233-8673
 营业时间 / 【食品】10:00~21:00 【售货·服务】10:00~21:00
 【餐饮】11:00~23:00 ※部分店铺除外
 定休日 / 不定休 停车场 / 无 交通 / 直通京急川崎站
 地址 / 川崎区砂子1-3-1 Web / www.keikyu-store.co.jp/wingkitchen/kawasaki/



Kawasaki Zero Gate

川崎 ZERO GATE



“川崎ZERO GATE”是支持城市居民生活方式的,由各类租户组成的商业设施。视野开阔的两层建筑内有药妆、餐饮、健身等店铺入驻。

营业时间 / 取决于商铺
 定休日 / 取决于商铺
 停车场 / 无
 交通 / JR川崎站东口前
 地址 / 川崎区小川町1-1
 Web / zerogate.parc.jp/kawasaki/



KAWASAKI MORES

川崎 MORE'S



位于JR川崎站东口,京急川崎站旁。美食街和生鲜食品街等各种专卖店齐全的扎根于本地的便利的购物设施。

电话 / 044-211-1131(总机)
 营业时间 / 【食品·售货】10:00~21:00
 【餐饮】11:00~23:00 ※部分店铺除外。
 定休日 / 不定休 停车场 / 30辆(收费)
 交通 / 在JR川崎站下车步行约4分钟,
 在京急川崎站下车步行约4分钟
 地址 / 川崎区站前本町7-7
 Web / kawasaki-mores.jp/



Kawasaki DICE

川崎 DICE



购物和餐饮、娱乐设施、电影院等齐全的设施。

营业时间 / 【售货】10:00~21:00
 【餐饮】11:00~23:00
 ※部分店铺除外
 定休日 / 无休
 停车场 / 签约停车场
 交通 / 直通京急川崎站前或者
 JR川崎站AZALEA地下街
 地址 / 川崎区站前本町8
 Web / www.kawasaki-dice.jp
 facebook / www.facebook.com/kawasaki.dice
 LINE@ / @kawasaki-dice
 Instagram / kawasaki.dice



KAWASAKI DELTA

KAWASAKI DELTA



JR川崎站西口的综合设施。从早到晚能用的咖啡馆、餐厅、健身房等,各种方便的设施齐全。

营业时间 / 取决于商铺
 定休日 / 无/只有年末年初取决于商铺
 交通 / 到JR川崎站下车步行约3分钟
 地址 / 幸区大宫町1-5
 ※详情请咨询各店铺。



Musashi Kosugi Tokyu Square

武藏小杉东急四方广场



设计理念是“我的私房玩乐园”,目标是把武藏小杉站打造成乘客每天愿意来的商业设施。特别推荐出售各种新鲜出炉的熟食和甜点的商铺,以及俯瞰铁路线的观景台。

电话 / 044-722-6109
 营业时间 / 【购物·服务】10:00~21:00
 【餐厅】11:00~23:00 ※部分店铺除外
 定休日 / 不定休 停车场 / 有合作停车场
 交通 / 直通东急线或者JR线武藏小杉站
 地址 / 中原区小杉町3-472
 Web / www.kosugi-square.com/



GRAND TREE MUSASHIKOSUGI

GRAND TREE 武藏小杉



让生活和生活丰富的有爱之地。对带孩子的人温馨的当地顶级屋顶庭园的大型购物中心。

电话 / 044-411-7111(总机)
 营业时间 / 取决于商铺
 定休日 / 无休 停车场 / 823辆
 交通 / 在东急东横线和JR武藏小杉站下车步行4分钟
 地址 / 中原区新丸子东3丁目1135-1
 Web / www.grand-tree.jp/



Mitsui Shopping Park LaLa terrace MUSASHIKOSUGI

三井购物乐园 LaLa terrace 武藏小杉



车站直连的购物中心。以快时尚为主,生鲜、蔬果专卖店也很多。

营业时间 / 10:00~21:00 ※部分店铺除外
 定休日 / 不定休
 停车场 / 67辆
 交通 / 直通东急东横线或者目黑线武藏小杉站
 地址 / 中原区新丸子东3丁目1302
 Web / mitsui-shopping-park.com/lalal-musashikosugi/



Kosugi 3rd Avenue

Kosugi 3rd Avenue



这是武藏小杉站前集商业、办公、公共公益三种用途于一身的大型综合设施,目标是打造三代人相聚生活,人人都能笑逐颜开的以文化、交流为主的城区。

营业时间 / 取决于商铺
 定休日 / 取决于商铺
 交通 / 到JR武藏小杉站下车步行约1分钟,
 到东急东横线和目黑线武藏小杉站
 下车步行约2分钟
 地址 / 中原区小杉町3-600
 Web / k3a.jp/



Mizonokuchi Station Area

沟之口站前



JR南武线武藏沟之口站,以及东急田园都市线和大井町线沟之口站前是“NOCTY”等商业大楼林立的川崎市首屈一指的热闹的商业区。附近还有商店街,从生活用品到时尚品应有尽有。物、美食、各种活动等乐趣无穷。



Shinyurigaoka Station Area

新百合丘站前



新百合丘站前有众多商业设施,例如永旺、新百合丘OPA、新百合丘L-MY LORD、ACORDE新百合丘等等。在这里既可以购物也可以看电影。



and more 介绍对造访川崎市的游客有帮助的一些地方。

仲见世通 详情查询20页!

※接不接受无现金支付可能因门店而异。※设施的营业时间和定休日等可能会根据情况改变。出门前请确认各设施的官网。

川崎住宿

STAY / KAWASAKI

在川崎住宿吧!

适合商务活动和观光旅行的多用途住宿设施齐全!



详情请扫描二维码访问网站“川崎市观光信息”

<https://www.k-kankou.jp/stay/>

川崎区	川崎日航酒店 Wi-Fi	044-244-5941 离JR川崎站中央东口步行1分钟， 离京急川崎站步行5分钟 日进町1 离川崎站前步行1分钟，酒店交通 非常便利。	
	京急川崎站前 东横EX INN酒店 Wi-Fi	044-246-3910 直通京急川崎站， 离JR川崎站东口步行5分钟 砂子1-3-1 “Wing Kitchen 京急川崎” 内3层 直通京急川崎站。去品川和横浜无 需换乘，适合商务和旅游。	
	川崎站前 东横INN Jr.酒店 Wi-Fi	044-246-1045 离JR川崎站东口步行5分钟， 离京急川崎站步行30秒 駅前本町24-3 离京滨急行川崎站西口步行30秒。 2021年4月重装开业。	
	川崎站前砂子 东横INN酒店 Wi-Fi	044-222-1045 离JR川崎站东口步行3分钟， 离京急川崎站步行2分钟 砂子1-5-23 位于市政府路后面，环境幽静。	
	川崎站前市役所街 东横INN酒店 Wi-Fi	044-230-1045 离JR川崎站东口步行3分， 离京急川崎站步行3分钟 砂子2-11-15 在市政府街边，位置优越。	
	川崎大和 ROYNET酒店 Wi-Fi	044-210-2055 离JR川崎站东口步行约5分钟， 离京急川崎站步行约8分钟 砂子2-6-15 放松舒服的功能性酒店。	
	Nest hotel alt. 川崎站前 Wi-Fi	044-245-8886 离JR川崎站东口步行6分钟， 离京急川崎站步行8分钟 砂子2-7-7 毗邻商店街，方便饮食购物。浴室是 分离式结构，很舒适。	
	川崎站东口 相铁FRESA INN酒店 Wi-Fi	044-382-2031 离JR川崎站东口步行5分钟， 离京急川崎站步行5分钟 砂子2-11-17 位于川崎站前市政府街边。	
	slash 川崎 Wi-Fi	050-3187-8557 离JR川崎站东口步行7分钟， 离京急川崎站步行7分钟 砂子2-9-7 全室配置了投影仪，夜晚可以熬夜。 1层可当作餐饮或共享办公空间。	
	APA酒店 (TKP京急川崎站前) Wi-Fi	044-245-4791 离JR川崎站北口步行7分钟， 离京急川崎站步行3分钟 本町1-1-11 环境幽静，毗邻车站， 附近有便利店的新建APA酒店。	
	川崎太阳皇家酒店 Wi-Fi	044-244-3711 离JR川崎站东口步行12分钟， 离京急川崎站步行5分钟 本町1-5-11 免费提供早餐、 Wi-Fi和32~40寸电视，有VOD。	

川崎区	川崎雷克萨斯酒店 Wi-Fi	044-211-2220 离JR川崎站东口5分钟 小川町6-8 男性专用胶囊酒店。 有桑拿浴和露天浴池。	
	Rs 森林酒店 Wi-Fi	044-211-6143 离JR川崎站东口步行5分钟， 离京急川崎站步行8分钟 小川町11-2 带热水温泉。车站地下酒店。	
	川崎贝家 Flexstay Inn酒店 Wi-Fi	044-244-9499 离JR川崎站步行10分钟， 离京急川崎站步行12分钟 贝家1-13-2 尽管处在交通便利的位置，但周围的环境却 安静悠闲。您还能使用小厨房和洗衣房。	
	川崎小川町 Flexstay Inn酒店 Wi-Fi	044-245-9660 离JR川崎站东口6分钟， 离京急川崎站10分钟 小川町15-9 周租公寓®类型。所有房间都设置了 微波炉，方便长期入住。	
	川崎河酒店 Wi-Fi	044-244-4611 离JR川崎站东口步行7分钟， 离京急川崎站步行8分钟 小川町16-3 从羽田机场也很便捷。 始终保持公道的价格。	
	川崎明珠酒店 Wi-Fi	044-221-8080 离JR川崎站东口步行6分钟， 离京急川崎站步行10分钟 小川町16-9 轻松前往中心城区和旅游景点，交 通非常便捷!	
	东海道 川崎宿 缘道酒店 Wi-Fi	044-589-5858 离JR川崎站步行8分钟， 离京急川崎站步行4分钟 宫本町2-25 观光和商务据点。 1层有当地著名的“缘道食堂”。	
	川崎公园酒店 Wi-Fi	044-211-5885 离JR川崎站东口步行10分钟， 离京急川崎站步行8分钟 宫本町8-21 以“大浴场×大停车场×吸烟客房 多”为卖点的商务型酒店。	
	川崎中央酒店 Wi-Fi	044-246-7111 离JR川崎站东口步行10分钟， 离京急川崎站步行8分钟 东田町9-1 靠近市役所的闹市区。 提供免费早餐。	
	川崎 Dormy Inn 酒店 Wi-Fi	044-230-5489 离JR川崎站东口步行7分钟， 离京急川崎站步行7分钟 东田町9-3 设有露天浴池和桑拿浴，能从地上 15层享受风景的天然温泉大浴场。	
	川崎天空之心酒店 Wi-Fi	044-233-4400 离JR川崎站东口步行13分钟， 离京急川崎站步行13分钟 南町12-9 住宿公寓式酒店可以享受家一般的 感觉。	

图标说明

	有Wi-Fi		电话
	交通		所在地

川崎区	川崎海员会馆 Wi-Fi	044-233-5896 在JR川崎站东口乘坐巴士到退分下车步行2分钟 大岛2-11-5 位于住宅区，有宁静的居住环境。	
	羽田艾玛乐酒店 Wi-Fi	044-277-5003 离京急东门前站步行6分钟 昭和1-3-23 离羽田机场18分钟车程。 适合商务和旅游。	
	川崎商务乡村酒店 Wi-Fi	044-276-4141 离京急小島新田站步行7分钟 殿町3-9-9 还能当作公司宿舍。1F餐厅提供 午餐(平日11:00~14:00)。 有冰箱、停车场、大型浴池。	
	川崎 King Skyfront 东急REI酒店 Wi-Fi	044-280-1090 在JR川崎站乘坐穿梭巴士20分钟车 程，离京急小島新田站5分钟车程 殿町3-25-11 自然环境优美，内饰装潢震撼， 赋予顾客惊喜和感动。	
	SAKE Kura 酒店 川崎宿 Wi-Fi	044-210-0184 离京急川崎站中央西口步行8分钟、离JR 川崎站北口东步行15分钟 本町2-8-2 离京急川崎站步行8分钟。 提供日本酒无限畅饮的旅馆。	
幸区	JR东日本 川崎大都会酒店 Wi-Fi	044-540-1100 离JR川崎站中央西口步行1分钟 堀川町72-2 从JR川崎站中央西口左边楼梯走下 即到。	
	川崎大都会酒店 Wi-Fi	044-533-1111 离JR川崎站中央西口步行2分钟 大宫町1-5 交通极其便利的城市酒店。设有直营 餐厅，提供自助餐、烧烤和单间套餐。	
	川崎生涯研修中心 Wi-Fi	044-541-2451 离JR南武线矢向站步行6分钟 家越4-314-1 带天然温泉的住宿设施。 泡志乐温泉做“城市温泉治疗”。	
中原区	精养轩酒店 Wi-Fi	044-711-8855 离JR武藏小杉站西口步行5分钟， 或离新南口步行7分钟， 离京急东横线武藏小杉站南口步行3分钟 小杉町3-10 城市Workation酒店。设有各种大 小会场、餐厅休息室。免费停车	
	多摩川 Flexstay Inn酒店 Wi-Fi	044-422-8880 离JR武藏小杉站北口步行9分钟， 离京急新丸子站步行2分钟 新丸子东1-837 周租公寓®类型。所有房间都设置了 迷你厨房微波炉。	
	武藏小杉 普瑞米尔里士满酒店 Wi-Fi	044-430-0076 离JR横须贺线武藏小杉站步行2分 钟，离南武线武藏小杉站步行6分钟， 离京急武藏小杉站步行5分钟 新丸子东3-1175-1 离新横滨约10分钟! 离横滨约15分钟 提供方便舒适的住宿!	
	超级酒店Premier 武藏小杉站前 Wi-Fi	044-578-9000 离JR横须贺线武藏小杉站步行2分 钟，离南武线武藏小杉站步行5分钟， 离京急武藏小杉站步行5分钟 新丸子东3-1184-1 泡奥汤河原的天然温泉恢复精力。	

中原区	川崎绿地广场酒店 Wi-Fi	044-411-1234 离京急新丸子站步行3分钟 丸子街1-653 保证舒适的时间和空间。 有26个免费停车位(先来先停)。	
	武藏中原站前 东横INN酒店 Wi-Fi	044-752-1045 JR武藏中原站步行1分钟 土小田中6-20-8 从站台就能看到酒店。	
	川崎国际交流 中心酒店 Wi-Fi	044-455-1109 离京急元住吉站步行10分钟 木月祇园町2-2 国际交流中心内的幽静的酒店。 19㎡起，舒适宽敞的客房。	
	武藏新城 川崎第一酒店 Wi-Fi	044-799-2111 离JR武藏新城站步行1分钟 新城5-2-3 渴望复游的城市的酒店。	
高津区	JR东日本 沟之口大都会酒店 Wi-Fi	044-862-0011 直通JR武藏沟之口站南口 沟口1-1-5 从JR武藏沟之口站直走!(约1分 钟) 交通便利。	
	川崎沟之口第一酒店 Wi-Fi	044-877-3333 离JR武藏沟之口站和东急沟之口站 步行3分钟 沟口2-3-12 渴望复游的城市的酒店。	
	ARU KSP酒店 Wi-Fi	044-819-2211 在JR武藏沟之口站和东急沟之口站 乘坐穿梭巴士5分钟车程 坂户3-2-1 翩然而来，过上自己的生活。“像平 常生活般留宿的休息之林”	
	沟之口明珠酒店 Wi-Fi	044-814-8080 离京急高津站步行3分钟 二子5-8-3 离涩谷20分钟，交通便捷!	
	梶谷广场酒店 Wi-Fi	044-861-2111 离京急梶谷站步行8分钟 下作延3-14-25 位于国道246边， 有大浴场带正宗桑拿浴。	
宫前区	川崎市青少年之家 Wi-Fi	044-888-3588 离京急宫崎台站步行12分钟 宫崎105-1 除了青少年团体以外还将对外开放。 请用于培训和团建。	
麻生区	新百合丘森野酒店 Wi-Fi	044-953-5111 住宿预约:044-953-5991 离小田急新百合丘站步行1分钟 上麻生1-1-1 7层大厅内有中庭。	

*设施的营业时间和定休日等可能会根据情况改变。出门前请确认各设施的官网。



※基于截止到2025年1月末的认定信息。

详情请扫描二维码访问网站“川崎市观光信息”

<https://www.k-kankou.jp/special/>



SHOPPING / KAWASAKI

适合馈赠礼品的魅力产品俱全。

从传统的名品到精致细腻的甜品，无论是自己食用还是馈赠亲友都有丰富的选择。尽情尊享川崎的魅力吧。

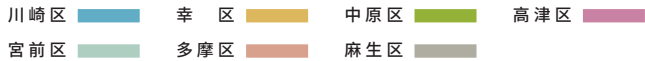

铜锣烧 多摩川渡河 240日元(1个)	惣之助的诗 180日元(1个)	多摩川梨的奶味小包 180日元(1个)	饭团形仙贝 216日元(1袋35g)	大师卷 810日元(15根装) 171日元(3根装)	达摩湿仙贝 275日元(1袋)
-------------------------------	---------------------------	-------------------------------	------------------------------	--------------------------------------	---------------------------

菓子匠 末广庵
电话 044-233-4658
营业时间 9:00-18:00 (周六~17:00) 定休日/周日
地址/川崎区东田町3-16 交通/离JR川崎站步行7分钟
Web/ <https://www.suehiroan.co.jp/> **有网售**

锅煮 蔬菜年糕
600日元(1个)

川崎大师 大谷堂
电话 044-201-7167 营业时间/9:00-17:00 (新年期间会延长时间) 定休日/不定休 地址/川崎区大师町4-41 交通/离京急大师线川崎大师站步行7分钟 Web/ <https://www.ohatnido.com/> **有网售**

川崎味散步 (工厂夜景) 550日元(1个)

川崎味散步 (铭果撰) 550日元(1个)

菓子工房 大原
电话 044-355-7856 营业时间/10:00-18:00 定休日/周日节假日 地址/川崎区汤田3-11-5 交通/在JR川崎站乘坐巴士(“下新田”巴士站下车步行3分钟) Web/ <http://www.mameya-ohhara.com/> **有网售**

多摩川梨 (Arimomi) 210日元(1个)

等等力莎布蕾软 160日元(1块)

菓心 桔梗屋
电话 044-722-2755 营业时间/10:00-18:00 定休日/周日 地址/中原区新丸子町754 交通/离JR武藏小杉站、东急东横线新丸子站步行3分钟 Web/ <http://kikyoya.net/>

※除非另有说明，价格均为含税金额。 ※设施的营业时间和定休日、商品价格等可能会根据情况改变。出门前请确认各设施的官网。

黄豆粉糖 300日元・500日元(1袋)

达摩润喉糖 300日元・500日元(1袋)

松屋糖果总本铺
电话 044-277-5318 营业时间/9:00-16:30 (有变动) 定休日/不定休 地址/川崎区大师町5-1 交通/离京急大师线川崎大师站步行7分钟

多摩的松风 190日元(1个)

美雪之梅 190日元(1个)

御菓子司 吉田屋
电话 044-511-3859 营业时间/6:00-18:00 定休日/周一, 第3个周二 地址/幸区小向町2-1 交通/在JR川崎站乘坐巴士(“小向”巴士站下车步行3分钟) Web/ <http://wa-yoshidaya.com/>

川崎花小铜锣烧 豆沙馅&人造黄油 240日元(1个)

御菓子所 花衣
电话 044-533-8700 营业时间/10:00-18:30 定休日/周二, 周三 地址/中原区北谷町20 岩村大厦一层 交通/离JR南武线平间站步行3分钟 Web/ <http://hana-goromo.jp> **有网售**

川崎大师名品3件套 1,080日元(1盒)

松屋总本店
电话 044-277-7111 营业时间/9:00-17:00 取决于季 定休日/全年无休 地址/川崎区大师町4-39 交通/离京急大师线川崎大师站步行10分钟 Web/ <https://www.tontoko.com/> **有网售**

朝烧铜锣烧 170日元(1个)

川崎洋芋糕点 250日元(1个)

新岩城菓子铺
电话 044-522-2721 营业时间/8:00-18:00 定休日/周二 地址/幸区南幸町1-1 交通/离JR川崎站步行10分钟 Web/ <https://shiniwaki.com/>

太郎之梦 220日元(1个)

泉心庵
电话 044-722-4628 营业时间/9:30-19:00 定休日/周四 地址/中原区市之坪66 交通/离JR/东急东横线武藏小杉站步行3分钟

独钻 久寿饼 900日元~(1盒)

川崎大师山门前住吉
电话 044-288-4437 营业时间/8:30-17:00 定休日/全年无休 地址/川崎区大师町4-47 Core大厦1F 交通/离东急东横线住吉站步行6分钟 Web/ <http://www.kuzumochi.com> **有网售**

梦见城豆馅糯米饼 220日元(1个)

橘姬达摩 300日元(1个)

最中 川崎新城林 195日元(1个)

米彦 260日元(1个), 780日元(3个装), 1,860日元(6个装), 3,490日元(12个装)

御菓子处 大平屋
电话 044-766-5494 营业时间/周一、周三、周四、周五:9:30-17:00 双休日:9:30-18:00 定休日/周二 地址/中原区新城1-2-20 交通/离JR武藏新庄站步行1分钟 Web/ <http://www.taiheiya.com/>

可大可福 180日元(1个)

土豆黄油包 160日元(1个)

菓子处 冈藤
电话 044-733-0813 营业时间/9:00-19:00 定休日/周二 地址/中原区今井南町7-43 交通/离JR/东急东横线武藏小杉站步行7分钟 Web/ <https://okafuji.com>

民家园最中 190日元(1个)

向丘游园 三吉野
电话 044-922-5274 营业时间/6:30-18:00 定休日/周三 地址/多摩区登户2701-1 交通/离小田急线向丘园站步行3分钟

川崎产蜂蜜菓子拼装 (7种15个装) 6,000日元(1盒)

川崎日航酒店
电话 044-200-7575 营业时间/10:00-20:00 (1层糕饼店) 定休日/第3火 地址/川崎区日进町1 交通/离JR川崎站步行1分钟 Web/ <https://www.kawasaki-nikko-hotel.com> **有网售** ※川崎产蜂蜜菓子拼装没有网售。

不来梅乐队甜甜圈 1,890日元(4个套装)

育美妈妈的动物甜甜圈!
电话 044-434-3640 营业时间/10:00-18:30 定休日/只在年初 地址/中原区木月3-6-18 Motosumi Core大厦1F 交通/离东急东横线住吉站步行6分钟 Web/ <https://ikumimama.com/> **有网售**

平濑川 320日元(1个)

La cuisine noix
电话 044-982-5527 营业时间/10:00-18:00 定休日/周四、第2和第4个周三 地址/宫前区菅生6-13-6 交通/在JR武藏沟之口站、东急田园都市线菅生站乘坐巴士(“白井坂”巴士站下车步行6分钟) Web/ <https://lacuisinenoi.com/>

米彦 260日元(1个), 780日元(3个装), 1,860日元(6个装), 3,490日元(12个装)

蒙拿拿
电话 044-966-0324 营业时间/9:30-19:00 定休日/周二, 第2和第3个周一 地址/多摩区西生田3-9-22 交通/离小田急线读卖乐园前站步行1分钟 Web/ <http://montana-cake.net/> **有网售**

川崎花林糖馒头 129日元(1个)

和菓子处 Miyoshino
电话 044-833-3057 营业时间/10:00-17:30 定休日/新年假期、不定休 地址/高津区沟口1-18-1 交通/离JR武藏沟之口站、东急田园都市线高津站步行5分钟

TARO之梦最中 180日元(1个)

川崎市菓子协会 多摩麻生支部
电话 044-922-5274 营业时间/10:00-19:00 定休日/周三 地址/麻生区上麻生5-43-2 交通/离小田急线麻生站步行0分钟

川崎产蜂蜜菓子拼装 (7种15个装) 300日元(1个) ※3,300日元(10个装), 2,000日元(1整个)

新威威蛋糕 (香草、香蕉、奶茶、巧克力片) 290~320日元(1个)

不来梅乐队甜甜圈 1,890日元(4个套装)

菓子工房 ichie
电话 044-863-8682 营业时间/10:00-16:30 左右 定休日/周日、周一、周二、周三 地址/中原区上新城1-4-50第六南庄5号室 交通/离JR武藏新城站步行2分钟 Web/ <https://kobo-ichie.com> **有网售**

南平之果 (泡芙皮脆饼干) 580日元(1袋)

南平之木
电话 044-982-0363 营业时间/10:00-19:00 定休日/周三 地址/宫前区南平台3-5第五石原大厦一层 交通/在JR武藏沟之口站、东急田园都市线宫前站乘坐巴士(“南平”巴士站下车步行0分钟) Web/ <https://nanpeinoki.shop> **有网售**

核桃之丘 324日元(1个)

尼古拉斯洋菓子店
电话 044-987-3120 营业时间/10:00-18:00 定休日/周一(节假日正常营业) 地址/麻生区下麻生2-5-20 交通/在小田急线麻生站乘坐巴士(“花岛”巴士站下车步行1分钟) Web/ <https://www.ilfaitjour.com> **有网售**

灰吹屋润喉糖 (酱油味・浓酱油味) 378日元(1袋)

灰吹屋药局
电话 044-763-3451 每家门店的营业时间各不相同, 请从网站的门店信息中查询。 Web/ <https://www.haifujiya.com/>

麻生 柿之里最中 140日元(1个)

大平屋野村商店
电话 044-987-1270 营业时间/10:00-19:00 定休日/周三 地址/麻生区上麻生5-43-2 交通/离小田急线麻生站步行0分钟

TANUKI (狸猫) 420日元(1个)

勃纳尔洋菓子店
电话 044-299-0220 营业时间/9:30-20:00 定休日/周二和周三 地址/川崎区大町7-8 交通/在JR川崎站乘坐巴士(到“台町”巴士站下车步行1分钟) Web/ https://www.instagram.com/patisserie_bonall

Hikari-no-Izumi 1,998日元(1罐)

泉屋东京店
电话 044-833-4218 营业时间/9:00-17:30 定休日/双休日节假日 地址/高津区久地2-6-20 交通/离东急田园都市线二子新地站步行25分钟 Web/ <https://izumiya-tokyoten.co.jp/> **有网售**

核桃之家 (核桃焦糖) 270日元(1个)

宫前甜甜圈 220日元(1个)

蒸巧克力 324日元(1个)

Il Fait Jour
电话 044-987-3120 营业时间/10:00-18:00 定休日/周一(节假日正常营业) 地址/麻生区下麻生2-5-20 交通/在小田急线麻生站乘坐巴士(“花岛”巴士站下车步行1分钟) Web/ <https://www.ilfaitjour.com> **有网售**

什锦甜纳豆 420日元(1袋)

可可甜纳豆 600日元(1袋)

骏河屋制菓
电话 044-766-7797 营业时间/9:00-18:00 定休日/周日 地址/宫前区野川本町3-29-36 交通/在JR武藏中原站乘坐巴士(“能满寺”巴士站下车步行1分钟) Web/ <http://www.office-web.jp/surugayaseika/pc/> **有网售**

幸运烤布丁 200日元(1个)

石渡屋
电话 044-287-8411 营业时间/10:00-18:00 定休日/周日、周一 地址/川崎区大师站前1-3-7 交通/离京急大师线川崎大师站步行2分钟 Web/ <https://www.ishiwataya.com/>

咖啡意大利饼干 280日元(1袋)

咖啡豆专卖店青豆
电话 044-244-9669 营业时间/10:00-18:00 定休日/周二和周三 地址/川崎区大町5-11-12 交通/在JR川崎站乘坐巴士(“大町”巴士站下车步行0分钟) Web/ <https://www.green-beans9669.com/>

神奈川 川崎 柠檬蛋糕 290日元(1个)

法式蛋糕 NocoNoco
电话 044-789-8668 营业时间/10:00-20:00 (周日16:00起) 定休日/周三、周四 地址/川崎区大町5-11-12 交通/在JR川崎站乘坐巴士(“净水场入口”巴士站下车步行2分钟) Web/ <https://www.nocococo2005.com/>

宿河原蛋糕 250日元(1个) ~

多摩戚风蛋糕 250日元(1个) ~

大家的蛋糕店 Chocoto
电话 080-8906-0409 营业时间/10:00-18:00 定休日/周一、周二 地址/多摩区宿河原4-20-15-2 交通/离JR宿河原站步行5分钟 Web/ <https://minnanocakechocoto.wixsite.com/chocoto>

啦啦啦曲奇饼 (迷迭香, 玫瑰天竺葵, 巧克力薄荷) 200日元(1袋50g)

花园・啦啦啦
电话 044-989-8323 营业时间/9:00-17:00 定休日/双休日节假日 地址/麻生区下麻生3-32-5 交通/在小田急线麻生站、东急田园都市线尾崎站乘坐巴士(“麻生新町”巴士站下车步行3分钟) Web/ <https://www.sky1995.com/shop/lalala.html>

奈良茶饭风味糯米小豆饭



菓寮 东照
电话 / 044-244-5221 营业时间 / 总店 周一至周六9:00~18:00 周日节假日9:00~17:00 azalea 10:00~21:00 定休日 / 全年无休 地址 / 川崎区本町1-8-9 交通 / 离JR川崎站和京急川崎站步行6分钟 WEB / <http://www.tohteru.com/> **有网售**

宫代牛肉咖喱中辣・辣味



宫代俱乐部
电话 / 044-211-2941 营业时间 / 11:30~14:00、17:00~22:00 定休日 / 周日节假日 地址 / 川崎区砂子1-8-8 万年大厦四层 交通 / 离JR川崎站或京急川崎站步行5分钟 WEB / <http://www.miyadai.co.jp>

食道园名品 排骨汤汁



炭火烤肉食道园
电话 / 044-222-0016 营业时间 / 11:30~23:00 (最后订单22:30) 定休日 / 年末年初 地址 / 川崎区小川町14-13 交通 / 离JR川崎站步行6分钟 WEB / <https://www.syokudoen.com/> **有网售**

寿司Hanedasi海苔



浅草海苔本铺 丸若
电话 / 044-244-3401 营业时间 / 10:00~17:00 定休日 / 双休日节假日 地址 / 川崎区藤崎4-12-1 交通 / 在JR川崎站乘坐巴士(“藤崎4丁目”巴士站下车步行2分钟) WEB / <https://asakusa-nori.shop-pro.jp/> **有网售**

大师 药师殿



高木屋酒店
电话 / 044-288-5733 营业时间 / 9:00~19:00 定休日 / 周日 地址 / 川崎区大师站前1-16-13 交通 / 离京急大师线川崎大师站步行2分钟

米酒玫瑰红无醇桑格利亚・白色 米酒玫瑰红无醇桑格利亚・桃红



天然材料 藏
电话 / 044-740-6861 营业时间 / 11:30~14:30、18:00~22:30 定休日 / 周四 地址 / 中原区下小田中1-3-20 交通 / 离JR武藏中原站步行4分钟 WEB / <https://www.sozagura.com/#> **有网售**

多摩流 枳形城



精酿啤酒 月光
电话 / 044-930-1018 营业时间 / 平日16:30~22:30、双休日节假日12:00~21:00 定休日 / 周二、周四 地址 / 多摩区生田7-11-8 交通 / 离小田急线生田站步行3分钟 WEB / <http://brewpub-moonlight.co.jp/> **有网售**

切子玻璃杯“东海道”



东海道GLASS
电话 / 080-9391-9140 营业时间 / 双休日节假日 10:00~18:00 定休日 / 周一至周五 地址 / 川崎区砂子1-4-9 砂子岩田屋大厦二层 交通 / 离JR川崎站、京急川崎站步行3分钟 Web / <https://www.tokaido.glass/>

熟成烤红薯



烤红薯 甘和
电话 / 044-201-7233 营业时间 / 11:00~17:00 定休日 / 周一和周二 地址 / 幸区南加瀬2-37-1 交通 / 离京急大师线川崎大师站步行5分钟 WEB / <https://www.kawasakidaishi-amaiwa.jp> **有网售**

调料奶油芝士



腌菜的庆kei
电话 / 044-288-7616 营业时间 / 10:00~17:00 定休日 / 周日节假日、年末年初 地址 / 川崎区大岛上町18-1 交通 / 在JR川崎站乘坐巴士(“大岛1丁目”巴士站下车步行4分钟) WEB / <https://www.kei-kimuchi.jp> **有网售**

王道“庆”之白菜泡菜



正宗!饱腹鱿鱼泡菜
电话 / 044-288-7616 营业时间 / 10:00~17:00 定休日 / 周日节假日、年末年初 地址 / 川崎区大岛上町18-1 交通 / 在JR川崎站乘坐巴士(“大岛1丁目”巴士站下车步行4分钟) WEB / <https://www.kei-kimuchi.jp> **有网售**

祈愿胜利! 饭团形海苔



海苔之铃舟
电话 / 044-556-4171 营业时间 / 10:00~17:00 定休日 / 周日节假日 地址 / 川崎区小川町3-69-1 交通 / 离JR鹿岛田站步行15分钟 WEB / <https://norinorinsyu.com/> **有网售**

再生皂粉“KINARIKKO”



NPO法人 川崎市民肥皂品牌
电话 / 044-276-0739 营业时间 / 9:00~17:00 定休日 / 双休日节假日、年末年初 地址 / 川崎区盐滨2-21-3 交通 / 在JR川崎站乘坐巴士(“大师高校前”巴士站下车步行6分钟) Web / <http://kinarikko.kazekusa.jp/> **有网售**

杜鹃花灯迷你

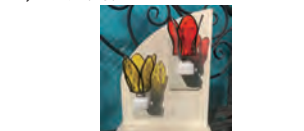

彩绘玻璃工房Glass in
电话 / 044-588-5902 营业时间 / 10:00~16:00 定休日 / 周二、周日、节假日 地址 / 幸区南加瀬2-21-12 交通 / 在JR川崎站乘坐巴士(“南加瀬住宅前”巴士站下车步行3分钟) Web / <https://www.coolglass.jp/> **有网售**

金胎丽漆



相和拉伸工业
电话 / 044-888-6361 营业时间 / 9:00~17:00 定休日 / 双休日节假日 地址 / 高津区新作3-3-2 交通 / 离JR武藏新城站步行15分钟 Web / <http://aiwasibori.com/> **有网售**

宝养生香皂



宝养生资材
电话 / 044-976-0666 营业时间 / 9:00~18:00 定休日 / 双休日节假日 地址 / 幸区菅生2-19-17 交通 / 在小田急线向丘游园站乘坐巴士(“长泽”巴士站下车步行2分钟) Web / <http://www.takara-youjuyou.com> **有网售**

补脑葡萄糖



小笠原
电话 / 044-599-1701 营业时间 / 9:00~17:00 定休日 / 双休日节假日 地址 / 幸区南加瀬2-37-1 交通 / 离JR川崎站步行10分钟 WEB / <http://budoutout.com> **有网售**

高喜烤海苔“雪之华”



海苔批发 高喜商店
电话 / 044-411-2339 营业时间 / 10:00~19:00 (周六18:00关店) 定休日 / 周日节假日 地址 / 中原区木月4-3-5 交通 / 离东急东横线元住吉站步行7分钟 WEB / <https://www.takaki-nori.com> **有网售**

川崎草药香肠



铃屋 武藏中原店
电话 / 044-740-3458 / 090-3237-3322 营业时间 / 17:00~24:00 定休日 / 周日 地址 / 中原区下小田中1-6-2 交通 / 离JR武藏中原站步行3分钟 WEB / <http://www.suzuya-group.com/>

黑毛和牛烤牛肉



肉屋横丁
电话 / 044-872-7400 营业时间 / 6:30~14:00 定休日 / 周三和周日 地址 / 幸区水泽1-1-1 川崎中央批发市场北部市场 交通 / 在东急田园都市线新野站乘坐巴士(“南水泽”巴士站下车步行3分钟) WEB / <https://shop.shokuraku.com/> **有网售**

KAWASAKI 包 轻松KAWASAKI 领带



Associate CHACO
电话 / 044-900-8844 营业时间 / 10:00~19:00 定休日 / 周日节假日 地址 / 多摩区登户2130-2阿特拉斯塔向丘游园2层 交通 / 离小田急线向丘游园站步行1分钟 Web / <http://www.a-chaco.com/> **有网售**

Colors,Future! 倒立陀螺 透明陀螺



博进社
电话 / 044-955-2044 营业时间 / 9:00~17:00 定休日 / 双休日节假日 地址 / 麻生区千代丘4-22-27 交通 / 离小田急线新百合丘站步行15分钟 Web / <http://hakushinsya-koma.com/> **有网售**

神奈川产纳豆



Kajinoya
电话 / 044-988-4577 营业时间 / 9:30~17:30 定休日 / 全年无休 地址 / 幸区网上5-18-1 交通 / 离小田急线鹤川站步行10分钟 WEB / <https://www.kajinoya.co.jp/> **有网售**

川崎饺子酱



川崎饺子铺会
电话 / 044-276-8161 营业时间 / 定休日 / 取决于商铺 地址 / 川崎区小川町2-11 成喜餐厅内 交通 / 离JR川崎站、京急川崎站乘坐巴士(“池上町”巴士站下车步行4分钟) WEB / <https://kawasaki-gyouzaho.com/>

幸运沙司



松坂屋
电话 / 044-288-5865 营业时间 / 10:00~19:30 定休日 / 周一、周四、年初1/1-1/4 地址 / 川崎区大师站前1-3-9 交通 / 离京急大师线川崎大师站步行3分钟 WEB / <http://www.matsuzakaya-meat.com/>

1884年创业的川崎大师松月庵特选荞麦酱汁



1884年创业的川崎大师松月庵
电话 / 044-266-0458 营业时间 / 11:00~17:00 定休日 / 不定休 地址 / 川崎区大师町4-37 交通 / 离京急大师线川崎大师站步行3分钟 WEB / https://www.navida.ne.jp/snavi/100681_1.html

木下香辛子



美游JAPAN
电话 / 044-322-5171 营业时间 / 9:00~15:00 定休日 / 双休日节假日 地址 / 川崎区大川町9-2 大川町产业会馆1层 交通 / 离JR大川站步行5分钟 WEB / <https://www.miyu-japan.com/>

日精Ku-chan天日盐



日本精盐
电话 / 044-277-6773 营业时间 / 8:40~17:30 定休日 / 双休日节假日 地址 / 川崎区夜光3-3-3 交通 / 在JR川崎站、京急川崎站乘坐巴士(“池上町”巴士站下车步行4分钟) WEB / <https://nihon-s-gr.com/>

梨果酱



洋菓子和果酱店“梨木”/碓井果园
电话 / 044-299-6367 营业时间 / 9:00~17:00 定休日 / 周日 地址 / 多摩区登户2959 交通 / 离JR登户站或小田急线向丘游园站步行7分钟 WEB / <https://www.sky1995.com/shop/happi.html>

多摩川梨酱



Happy Work
电话 / 044-299-6367 营业时间 / 9:00~17:00 定休日 / 双休日节假日 地址 / 多摩区登户2959 交通 / 离JR登户站或小田急线向丘游园站步行7分钟 WEB / <https://www.sky1995.com/shop/happi.html>

大山街道 沟口宿 武州茶



田中屋
电话 / 044-833-1301 营业时间 / 10:00~18:00 定休日 / 周日节假日 地址 / 高津区沟口3-14-1 田中大厦1F 交通 / 离东急田园都市线高津站步行3分钟 WEB / <https://tanakaya1760.com/> **有网售**

啦啦啦草药茶



花园・啦啦啦
电话 / 044-989-8323 营业时间 / 9:00~17:00 定休日 / 双休日节假日 地址 / 麻生区下麻生3-32-5 交通 / 在小田急线相生站、东急田园都市线尾山台站乘坐巴士(“麻生新”巴士站下车步行3分钟) WEB / <https://www.sky1995.com/shop/lalala.html>

精酿啤酒「GOCHI-CHIGO」 精酿啤酒「玉孔雀」



北海道BEER 川崎宿工厂
电话 / 044-272-3639 营业时间 / 平日17:30~22:00、双休日节假日12:00~22:00 定休日 / 周二 地址 / 川崎区本町1-4-1 交通 / 离京急川崎站步行7分钟 WEB / <https://tokaido.beer/> **有网售**

清酒 东海道川崎宿



福来屋酒店
电话 / 044-233-0300 营业时间 / 9:00~19:30 定休日 / 周四 地址 / 川崎区日进町18-2 交通 / 离JR川崎站步行10分钟

かわさき
kawasaki kita terrace
きたテラス

一部分商品在川崎站北口观光问讯处
“Kawasaki Kita Terrace” 也有出售。

观光问讯处

平日 9:00~20:00
双休日节假日 9:00~19:00
电话 044-200-2022

※可能会因Kawasaki Kita Terrace设施点检而临时休息。

Kawasaki Kita Terrace
(川崎站北口
行政服务设施)
川崎区站前本町26-1
ATRE川崎3层
川崎站北口通道

川崎地下街AZALEA
川崎站前 Tower Riverk
东口站前广场
ATRE川崎
JR川崎站 站检票口
北口通道
北口检票口
中央北检票口
中央南检票口
车站办公室/VIEW Plaza等
站检票口内
LAZONA川崎广场・西口站前广场